



ΕΛΛΗΝΙΚΗ ΔΗΜΟΚΡΑΤΙΑ
ΥΠΟΥΡΓΕΙΟ ΠΟΛΙΤΙΣΜΟΥ
ΠΑΙΔΕΙΑΣ ΚΑΙ ΘΡΗΣΚΕΥΜΑΤΩΝ
ΠΕΡΙΦΕΡΕΙΑΚΗ Δ/ΝΣΗ Π/ΘΜΙΑΣ
& Δ/ΘΜΙΑΣ ΕΚΠ/ΣΗΣ ΚΡΗΤΗΣ
Δ/ΝΣΗ Π/ΘΜΙΑΣ ΕΚΠ/ΣΗΣ ΗΡΑΚΛΕΙΟΥ
ΤΜΗΜΑ ΕΚΠΑΙΔΕΥΤΙΚΩΝ ΘΕΜΑΤΩΝ

Ηράκλειο, 06-02- 2015
Εγκύκλιος, Αριθμ. Πρωτ.
2^η / 1785

Πληροφορίες : Στ. Τσαχάκη
Τηλέφωνο : 2810-529313
Γραμματεία : 2810-529314
Ταχ. Δ/ση : Μεταξοχωρίου 15
Ταχ. Κώδικας : 71304, Ηράκλειο
Ιστοσελίδα Δ/σης : www.dipe.ira.sch.gr
Mail Δ/σης : mail@dipe.ira.sch.gr

ΠΡΟΣ: Τους κ. κ. Δ/ντές Δημ. Σχολείων
& Νηπ/γείων Ν. Ηρακλείου
Έδρες τους

ΚΟΙΝ.: 1. κ. κ. Περιφερειακό Δ/ντή
Π.Ε. & Δ.Ε. Κρήτης
2. κ. κ. Σχολικούς Συμβούλους
Ν. Ηρακλείου Έδρες τους
3. ΚΕ.Δ.Δ.Υ. Ηρακλείου
4. Κ.Π.Ε. Αρχανών-Γουβών-Ρούβα

ΘΕΜΑ: «Διάφορα υπηρεσιακά θέματα».

ΘΕΜΑ 1^ο: «Ρύθμιση μαθητικών θεμάτων».

ΣΧΕΤ. : Το με αρ. πρωτ. 12773/Δ2/23-01-2015 έγγραφο του Υ.ΠΑΙ.Θ.

Κοινοποιούμε το παραπάνω έγγραφο του Υ.ΠΑΙ.Θ. που αφορά στην απαλλαγή μαθητών από τη παρακολούθηση του μαθήματος των Θρησκευτικών.

ΘΕΜΑ 2^ο: «Θέματα Ειδικού Βοηθητικού Προσωπικού »

ΣΧΕΤ. : Το με αρ. πρωτ. 17581/Δ3/3-2-2015 έγγραφο του Υ.ΠΟ.ΠΑΙ.Θ.

Κοινοποιούμε το σχετικό έγγραφο του Υ.ΠΟ.ΠΑΙ.Θ, που αφορά σε διευκρινίσεις για θέματα του Ειδικού Βοηθητικού Προσωπικού, που υπηρετεί σε σχολικές μονάδες Ειδικής και Γενικής Αγωγής.

ΘΕΜΑ 3^ο: «Διαβίβαση Υ.Α.»

ΣΧΕΤ. : Το με αρ. πρωτ. 241 Α' /Δ5/30-1-2015 έγγραφο του Υ.ΠΑΙ.Θ.

Κοινοποιούμε το παραπάνω έγγραφο του Υ.ΠΑΙ.Θ. με συνημμένη την με αριθμ. Πρωτ. 9283/Δ5/20-1-2015 Υ.Α. με θέμα «Αθλητικές Δραστηριότητες σχολείων Δευτεροβάθμιας και Πρωτοβάθμιας Εκπαίδευσης».

ΘΕΜΑ 4^ο: «Άδεια εισόδου σε Δημοτικά Σχολεία»

ΣΧΕΤ. : Το με αρ. πρωτ. Φ6/57/16359/Δ1/30-1-2015 έγγραφο του Υ.ΠΟ.ΠΑΙ.Θ.

Στέλνουμε το παραπάνω έγγραφο του Υ.ΠΟ.ΠΑΙ.Θ., με το οποίο εγκρίνεται η άδεια εισόδου στα Δημοτικά Σχολεία, για το σχολικό έτος 2014-2015, σε επιλεγμένους προπονητές – καθηγητές Φυσικής Αγωγής, προκειμένου να ενημερώσουν μαθητές / μαθήτριες για το άθλημα του Παγκρατίου.

Για τα Δημοτικά Σχολεία του νομού Ηρακλείου η άδεια εισόδου αφορά τους προπονητές – καθηγητές Φυσικής Αγωγής:

- Δαμαβολίτη Κωνσταντίνο, και
- Πρεντούλη Αθανάσιο

ΘΕΜΑ 5^ο: «Διάσωση σχολικού υλικού από τις Σχολικές Μονάδες της Χώρας».

ΣΧΕΤ. : Το με αρ. πρωτ. Φ.14./80/15595/Δ1/29-01-2015 έγγραφο του Υ.ΠΟ.ΠΑΙ.Θ.

Διαβιβάζουμε το παραπάνω έγγραφο του Υ.ΠΟ.ΠΑΙ.Θ. με το οποίο καλούνται οι σχολικές μονάδες της Χώρας να συμβάλουν στην προσπάθεια του ΕΚΕΔΙΣΥ για την καταγραφή και διάσωση σχολικού υλικού που βρίσκεται σε αχρηστία ή πρόκειται να καταστραφεί.

ΘΕΜΑ 6^ο: «Πανελλήνιος Διαγωνισμός Πνευματικής Ιδιοκτησίας».

ΣΧΕΤ. : Το με αρ. πρωτ. Φ.14/86/18865/Δ1/4-2-2015 έγγραφο του Υ.ΠΟ.ΠΑΙ.Θ.

Κοινοποιούμε το παραπάνω έγγραφο του Υ.ΠΟ.ΠΑΙ.Θ. σχετικό με Πανελλήνιο Διαγωνισμό υπό την αιγίδα του, με τίτλο «Πνευματική Ιδιοκτησία»

ΘΕΜΑ 7^ο: «Πανελλήνιος Μαθητικός Διαγωνισμός Ποίησης Γιάννη Κουτσοχέρα»

ΣΧΕΤ. : Το με αρ. πρωτ. 10932/Δ2/22-01-2015 έγγραφο του Υ.ΠΑΙ.Θ.

Διαβιβάζουμε το παραπάνω έγγραφο του Υ.ΠΑΙ.Θ. που αφορά στον Πανελλήνιο Μαθητικό Διαγωνισμό Ποίησης «Άθλον Ποιήσεως – Γιάννης και Λένα Στρέφη Κουτσοχέρα», με θέμα σχετικό με το **Καλαβρυτινό Ολοκαύτωμα**, στον οποίο μπορούν να λάβουν μέρος, μέχρι δύο διαδοχικές χρονιές, και μαθητές Δημοτικών Σχολείων.

ΘΕΜΑ 8^ο: «4^ο Μαθητικός Διαγωνισμός School Lab »

ΣΧΕΤ. : Το με αρ. πρωτ. 12774/Δ2/23-01-2015 έγγραφο του Υ.ΠΑΙ.Θ.

Κοινοποιούμε το παραπάνω έγγραφο που αναφέρεται στον 4^ο Μαθητικό Διαγωνισμό βίντεο και μπορούν να λάβουν μέρος μαθητές / μαθήτριες των Ε΄ και ΣΤ΄ τάξεων των Δημοτικών Σχολείων.

ΘΕΜΑ 9^ο: «Διεθνής Διαγωνισμός Σύνθεσης Χαρτών»

ΣΧΕΤ. : Το με αρ. πρωτ. 15142/Δ2/29-01-2015 έγγραφο του Υ.ΠΟ.ΠΑΙ.Θ.

Στέλνουμε το προαναφερόμενο έγγραφο του Υ.ΠΟ.ΠΑΙ.Θ. σχετικό με Διεθνή Διαγωνισμό Σύνθεσης Χαρτών από παιδιά, με θέμα «Ο τόπος μου στο σημερινό κόσμο».

ΘΕΜΑ 10^ο: «1^ο Πανελλήνιο Συνέδριο για την Προώθηση της Εκπαιδευτικής Καινοτομίας»

ΣΧΕΤ. : Το με αρ. πρωτ. 11111/Δ2/22-01-2015 έγγραφο του Υ.ΠΑΙ.Θ.

Διαβιβάζουμε το παραπάνω έγγραφο του Υ.ΠΑΙ.Θ, σχετικό με το 1^ο Πανελλήνιο Συνέδριο για την Προώθηση της Εκπαιδευτικής Καινοτομίας, που θα πραγματοποιηθεί στη Λάρισα στις 23, 24, και 25 Οκτωβρίου 2015.

ΘΕΜΑ 11^ο: «Συγκέντρωση ειδών διατροφής για το «Χαμόγελο του Παιδιού »

ΣΧΕΤ. : Το με αρ. πρωτ. 17753/Δ2/3-2-2015 έγγραφο του Υ.ΠΟ.ΠΑΙ.Θ.

Κοινοποιούμε το παραπάνω έγγραφο του Υ.ΠΟ.ΠΑΙ.Θ., σχετικό με την συγκέντρωση τροφίμων και ειδών πρώτης ανάγκης, από τον Εθελοντικό Οργανισμό για τα παιδιά « Το Χαμόγελο του Παιδιού», ενόψει της επικείμενης εορτής του Πάσχα.

ΘΕΜΑ 12^ο: «Ενημερωτικό υλικό για τη Βιολογική Γεωργία»

ΣΧΕΤ. : Το με αρ. πρωτ. 10940/Δ2/22-01-2015 έγγραφο του Υ.ΠΑΙ.Θ.

Διαβιβάζουμε το παραπάνω σχετικό έγγραφο του Υ.ΠΑΙ.Θ., που αφορά σε ενημερωτικό και εκπαιδευτικό υλικό για τη βιολογική καλλιέργεια που μπορεί να χρησιμοποιηθεί από τις σχολικές μονάδες για την προώθηση προϊόντων ποιότητας και τη βελτίωση των διατροφικών συνηθειών των μαθητών.

Παρακαλούμε της εγκυκλίου αυτής να λάβουν γνώση, ενυπόγραφα, όλοι οι Εκπαιδευτικοί, με ευθύνη των Διευθυντών/ντριών των Δημοτικών Σχολείων και των Προϊσταμένων των Νηπιαγωγείων.

Ο ΔΙΕΥΘΥΝΤΗΣ Π.Ε. ΗΡΑΚΛΕΙΟΥ

ΕΥΡΥΒΙΑΔΗΣ ΒΑΛΑΤΙΔΗΣ



ΕΛΛΗΝΙΚΗ ΔΗΜΟΚΡΑΤΙΑ
ΥΠΟΥΡΓΕΙΟ ΠΑΙΔΕΙΑΣ ΚΑΙ ΘΡΗΣΚΕΥΜΑΤΩΝ

ΓΕΝΙΚΗ ΔΙΕΥΘΥΝΣΗ ΣΠΟΥΔΩΝ
Π/ΘΜΙΑΣ ΚΑΙ Δ/ΘΜΙΑΣ ΕΚΠΑΙΔΕΥΣΗΣ

Ταχ. Δ/ση: Ανδρέα Παπανδρέου 37
Τ.Κ. – Πόλη: 151 80 Μαρούσι
Ιστοσελίδα: <http://www.minedu.gov.gr>
Πληροφορίες: Κ. Παπαχρήστος
Α. Παπαδαντωνάκης
Ι. Λιγνός
Τηλέφωνο: 210 344 3605 - 2247 (Π/θμια)
210 344 3272 - 2242 (Δ/θμια Γ/σια, Γ.ΕΛ.)
210 344 3278 - 2229 (Δ/θμια ΕΠΑ.Λ.)

Εγκύκλιος 2/2015
Θέμα: 10

Να διατηρηθεί μέχρι
Βαθμός Ασφαλείας

ΠΕΡ/ΕΠ/Δ/ΠΡΩΤ/Δ/ΘΜΙΑΣ Α/Δ/ΘΜΙΑΣ ΕΚΠ/ΣΗΣ ΚΡΗΤΗΣ	1785
ΑΡΧ. ΠΡΩΤ.	5.2.15

Μαρούσι, 23/01/2015

Αριθ. Πρωτ.: 12773/Δ2

Βαθ. Προτερ. ΕΞ. ΕΠΕΙΓΟΝ

Προς :

1. Διευθύνσεις Π.Ε. και Δ.Ε. της χώρας.
Έδρες τους.
2. Σχολικούς Συμβούλους της χώρας.
(μέσω των Περιφερειακών Διευθύνσεων
Εκπαίδευσης της χώρας)
3. Σχολικές μονάδες Π.Ε. και Δ.Ε. της χώρας.
(μέσω των Διευθύνσεων Π.Ε. και Δ.Ε. της
χώρας)

Κοιν:

Περιφερειακές Διευθύνσεις Εκπαίδευσης
της χώρας. Έδρες τους.

ΘΕΜΑ: «Ρύθμιση μαθητικών θεμάτων»

Το μάθημα των Θρησκευτικών είναι υποχρεωτικό για όλους τους μαθητές (άρ.16, παρ.2 του Συντάγματος) και διδάσκεται στις σχολικές μονάδες Πρωτοβάθμιας και Δευτεροβάθμιας Εκπαίδευσης, σύμφωνα με τα επίσημα υποχρεωτικά αναλυτικά και ωρολόγια προγράμματα, ακολουθεί τους γενικούς σκοπούς της εκπαίδευσης και απευθύνεται σε όλους τους μαθητές. Ωστόσο, παρέχεται η δυνατότητα σε μη Χριστιανούς Ορθόδοξους μαθητές, δηλαδή αλλόθρησκους ή ετερόδοξους ή άθρησκους, που επικαλούνται λόγους θρησκευτικής συνείδησης, να απαλλαγούν από την παρακολούθησή του.

Συνεπώς, η απαλλαγή από το μάθημα των Θρησκευτικών παρέχεται νόμιμα, αποκλειστικά και μόνο για την προάσπιση της ελευθερίας της θρησκευτικής συνείδησης, όπως προβλέπεται από το Σύνταγμα και περιγράφεται στους οικείους νόμους και στις αποφάσεις των διεθνών και ελληνικών δικαστηρίων.

Επειδή, έχουν παρατηρηθεί φαινόμενα κατάχρησης του δικαιώματος απαλλαγής από τα Θρησκευτικά για λόγους που δεν συνδέονται με την ελευθερία της θρησκευτικής συνείδησης, επιστάται η προσοχή στους Διευθυντές των σχολικών μονάδων να ελέγχουν την τεκμηρίωση των προβαλλόμενων λόγων, επισημαίνοντας σε κάθε ενδιαφερόμενο τη σοβαρότητα των σχετικών Υπεύθυνων Δηλώσεων και κατόπιν να προβαίνουν στη χορήγηση νόμιμης απαλλαγής του μαθητή, πάντοτε εντός των προβλεπόμενων χρονικών ορίων.

Η προσυπογραφή της Υπεύθυνης Δήλωσης από τον διδάσκοντα είναι απαραίτητη, ώστε να ενημερώνεται για τους μαθητές που θα έχει στην τάξη του στις ώρες του μαθήματος των Θρησκευτικών.

Οι μαθητές που απαλλάσσονται από το μάθημα των Θρησκευτικών δεν έχουν δικαίωμα παραμονής στην τάξη τους κατά τη διάρκεια διεξαγωγής του μαθήματος των Θρησκευτικών και δεν πρέπει σε καμία περίπτωση να περιφέρονται εντός ή εκτός του σχολείου ή να απουσιάζουν (αδικαιολόγητα), αλλά να απασχολούνται σύμφωνα με τα διαλαμβανόμενα στην παρούσα εγκύκλιο.

Η απαλλαγή από το μάθημα των Θρησκευτικών χορηγείται ύστερα από Υπεύθυνη Δήλωση του ν.1599/1986, του ίδιου του μαθητή (αν είναι ενήλικος) ή και των δύο γονέων του (αν είναι ανήλικος), στην οποία θα αναφέρεται ότι ο μαθητής δεν είναι Χριστιανός Ορθόδοξος και εξ αυτού επικαλείται λόγους θρησκευτικής συνείδησης, χωρίς να είναι υποχρεωτική η αναφορά του θρησκεύματος στο οποίο ανήκει, εκτός αν το επιθυμεί.

Μόνον στην περίπτωση που η γονική μέριμνα ασκείται από τον ένα γονέα, αρκεί η υπογραφή του ασκούντος τη γονική μέριμνα.

Εφόσον χορηγηθεί απαλλαγή από το μάθημα των Θρησκευτικών για τους ανωτέρω λόγους, στο πεδίο «ΘΡΗΣΚΕΥΜΑ» του Ατομικού Δελτίου μαθητή και του Απολυτήριου Τίτλου, δε θα συμπληρώνεται ένδειξη που να είναι αντίθετη με το περιεχόμενο της Υπεύθυνης Δήλωσης που υποβλήθηκε για τη χορήγηση της απαλλαγής, για το οποίο θα ενημερώνεται και ενυπόγραφα ο/οι υποβάλλων/οντες την Υπεύθυνη Δήλωση.

Για τη χορήγηση της απαλλαγής ακολουθείται παρόμοια διαδικασία με αυτήν που προβλέπεται για αντίστοιχες απαλλαγές μαθητών από μαθήματα (π.δ. 201/1998, π.δ. 104/1979 για την Πρωτοβάθμια και Δευτεροβάθμια Εκπαίδευση αντίστοιχα).

Η παραπάνω Υπεύθυνη Δήλωση του ν.1599/1986, με βεβαιωμένο το γνήσιο της υπογραφής και των δύο γονέων του μαθητή, παραλαμβάνεται από το Διευθυντή του σχολείου εντός αποκλειστικής χρονικής προθεσμίας που διαρκεί από την 1^η Σεπτεμβρίου έως και την 20^η Σεπτεμβρίου κάθε έτους.

Ο Διευθυντής της σχολικής μονάδας σε συνεργασία με το Σύλλογο των Διδασκόντων, σύμφωνα με τις διατάξεις του ν. 1566/1985 (Α' 167) και της υπ' αριθμ. Φ.353.1/324/105657/Δ1/8-10-2002 (Β' 1340) υπουργικής απόφασης, αποφασίζουν κατά περίπτωση για τον τρόπο που απασχολούνται υποχρεωτικά οι απαλλασσόμενοι μαθητές, συντάσσοντας σχετική πράξη (διαφορετικό διδακτικό αντικείμενο σε άλλο τμήμα της ίδιας τάξης, ευέλικτη ζώνη, βιωματικές δράσεις, ερευνητική εργασία κ.α.). Σε περίπτωση που η συγκεκριμένη τάξη λειτουργεί μόνο με ένα τμήμα, οι μαθητές αυτοί παρακολουθούν εκπαιδευτικό πρόγραμμα που καθορίζεται από το Σύλλογο Διδασκόντων.

Η ισχύς της χορήγησης απαλλαγής είναι ετήσια και ανανεώνεται για κάθε σχολικό έτος με την ίδια διαδικασία.

Με την έκδοση της παρούσας εγκυκλίου παύουν να ισχύουν οι με αρ. πρωτ. 91109/Γ2/10-07-08, 104071/Γ2/04-08-08, Φ12/977/109744/Γ1/26-08-08 και 133099/Γ2/19-09-2013 εγκύκλιοι.

Εσωτερική διανομή:

1. Γραφείο Υπουργού
2. Γραφείο Υφυπουργού
3. Γραφείο Γενικού Γραμματέα
Θρησκευμάτων, κ. Καλαντζή
4. Γραφείο Γενικής Διεύθυνσης
Σπουδών Π.Ε. και Δ.Ε.
5. Δ/ση Θρησκευτικής Εκπαίδευσης
6. Δ/ση Επαγγελματικής Εκπαίδευσης
7. Δ/ση ΠΟΔΕΞΜΣ
8. Διεύθυνση Ειδικής Αγωγής
9. Διεύθυνση Σπουδών, Προγραμμάτων
και Οργάνωσης Π.Ε., Τμήμα Γ'
10. Διεύθυνση Σπουδών, Προγραμμάτων
και Οργάνωσης Δ.Ε., Τμήματα Β' και Γ'

Ο ΥΠΟΥΡΓΟΣ

ΑΝΔΡΕΑΣ ΛΟΒΕΡΔΟΣ



ΑΚΡΙΒΕΣ ΑΝΤΙΓΡΑΦΟ
ΤΟΥ ΠΡΟΪΣΤΑΜΕΝΟΥ



Εγκύκλιος 2/2015

Θέμα 9ο



ΕΛΛΗΝΙΚΗ ΔΗΜΟΚΡΑΤΙΑ
ΥΠΟΥΡΓΕΙΟ ΠΟΛΙΤΙΣΜΟΥ,
ΠΑΙΔΕΙΑΣ ΚΑΙ ΘΡΗΣΚΕΥΜΑΤΩΝ

ΓΕΝΙΚΗ ΔΙΕΥΘΥΝΣΗ ΣΠΟΥΔΩΝ
ΠΡΩΤΟΒΑΘΜΙΑΣ & ΔΕΥΤΕΡΟΒΑΘΜΙΑΣ
ΕΚΠΑΙΔΕΥΣΗΣ
ΔΙΕΥΘΥΝΣΗ ΕΙΔΙΚΗΣ ΑΓΩΓΗΣ
ΤΜΗΜΑ Β' - ΠΡΟΣΩΠΙΚΟΥ

Ταχ. Δ/ση: Α. Παπανδρέου 37
Τ.Κ. - Πόλη: 151 80 - Μαρούσι
Ιστοσελίδα: <http://www.minedu.gov.gr>
email: t08deab@minedu.gov.gr
Πληροφορίες: Φ.Λυμπεροπούλου
Τηλέφωνο: 210 -3442933
FAX: 210 3442193

Βαθμός Ασφαλείας:

Να διατηρηθεί μέχρι:

ΑΝΑΚΟΙΝΟΠΟΙΗΣΗ ΣΤΟ ΘΡΘΘ

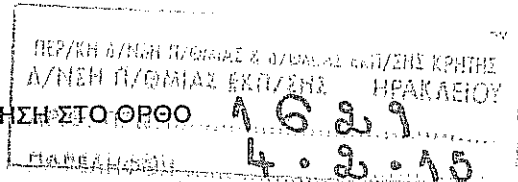

Μαρούσι, 3-2-2015

Αρ. Πρωτ. 17581/Δ3

Βαθμός Προτερ.

ΠΡΟΣ :

1. Περιφερειακές Διευθύνσεις Εκπαίδευσης
2. Σχολικούς Συμβούλους (μέσω των Διευθύνσεων Εκπαίδευσης)
3. Σχολικές Μονάδες (μέσω των Διευθύνσεων Εκπαίδευσης)

ΘΕΜΑ : «ΘΕΜΑΤΑ ΛΕΙΤΟΥΡΓΙΑΣ ΤΟΥ ΕΙΔΙΚΟΥ ΒΟΗΘΗΤΙΚΟΥ ΠΡΟΣΩΠΙΚΟΥ»

Κατόπιν ερωτημάτων που απευθύνονται στην υπηρεσία μας σας διευκρινίζουμε ότι:»

1. Το Ειδικό Βοηθητικό Προσωπικό (Ε.Β.Π.) ως προσωπικό της σχολικής μονάδας, ακολουθεί το εγκεκριμένο ωρολόγιο πρόγραμμά της, με τις προϋποθέσεις που ορίζει η σχετική νομοθεσία (Υ.Α.27922/Γ6/8-3-2007 ΦΕΚ 449/τ.β').
2. Η παραμονή τους στη σχολική μονάδα είναι κατά τη διάρκεια της λειτουργίας της και όχι πάνω από 30 ώρες εβδομαδιαίως.
3. Το Ε.Β.Π. εξαιρείται από τις εφημερίες της σχολικής μονάδας λόγω της ιδιομορφίας που παρουσιάζει το εργασιακό τους πρόγραμμα, το οποίο μπορεί να διαφοροποιείται εξ' αιτίας των μη προβλέψιμων αναγκών των μαθητών.
4. Όλα τα παραπάνω ισχύουν και για τους Ε.Β.Π. που προσλαμβάνονται ως συνοδοί των μαθητών στην Γενική Εκπαίδευση.

Η ΓΕΝΙΚΗ ΔΙΕΥΘΥΝΤΡΙΑ ΣΠΟΥΔΩΝ

ΜΠΑΡΛΑ ΑΝΔΡΟΝΙΚΗ

Εσωτερική διανομή :

1. Διεύθυνση Ειδικής Αγωγής
Τμήμα Β' - Προσωπικού
2. Γεν. Δ/ση Σπουδών

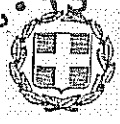

ΕΛΛΗΝΙΚΗ ΔΗΜΟΚΡΑΤΙΑ
ΥΠΟΥΡΓΕΙΟ ΠΑΙΔΕΙΑΣ ΚΑΙ ΘΡΗΣΚΕΥΜΑΤΩΝ

ΓΕΝΙΚΗ ΔΙΕΥΘΥΝΣΗ ΣΠΟΥΔΩΝ
ΠΡΩΤΟΒΑΘΜΙΑΣ & ΔΕΥΤΕΡΟΒΑΘΜΙΑΣ
ΕΚΠΑΙΔΕΥΣΗΣ
ΔΙΕΥΘΥΝΣΗ ΦΥΣΙΚΗΣ ΑΓΩΓΗΣ
ΤΜΗΜΑ Α'

Ταχ. Δ/ση :Α. Παπανδρέου 37
151 80 – Μαρούσι
Πληροφορίες :Ε. Χριστοφιλόπουλος
Τηλέφωνο :210-3443516
FAX :210-3442210
E-mail :physea@minedu.gov.gr

Εγκύκλιος 212015
Θέμα 3ο

Βαθμός Ασφαλείας:
Να διατηρηθεί μέχρι:
Βαθ. Προτεραιότητας:

Μαρούσι, 30-01-2015
Αρ. Πρωτ. 241 Α'/Δ5

ΠΡΟΣ :

- 1) Περιφερειακές Διευθύνσεις Εκπαίδευσης της χώρας
- 2) Διευθύνσεις Δευτεροβάθμιας Εκπαίδευσης της χώρας
- 3) Διευθύνσεις Πρωτοβάθμιας Εκπαίδευσης της χώρας
- 4) Δημόσια και Ιδιωτικά Δημοτικά Σχολεία της χώρας(μέσω των Διευθύνσεων Πρωτοβάθμιας Εκπαίδευσης)
- 5) Δημόσια και Ιδιωτικά Γυμνάσια της χώρας(μέσω των Διευθύνσεων Δευτεροβάθμιας Εκπαίδευσης)
- 6) Δημόσια και Ιδιωτικά Λύκεια της χώρας(μέσω των Διευθύνσεων Δευτεροβάθμιας Εκπαίδευσης)
- 7) Προϊσταμένους Επιστημονικής και Παιδαγωγικής Καθοδήγησης (μέσω των Περιφερειακών Δ/νσεων Εκπ/σης)
- 8) Σχολικούς Συμβούλους ΠΕ11 (μέσω των Περιφερειακών Δ/νσεων Εκπ/σης)
- 9) Ομάδες Φυσικής Αγωγής (μέσω των Διευθύνσεων Δευτεροβάθμιας Εκπαίδευσης)
- 10) Ο.Ε.Σ.Α (μέσω των Διευθύνσεων Δευτεροβάθμιας Εκπαίδευσης)
- 11) Υπουργείο Παιδείας και Πολιτισμού Κύπρου
- 12) Ελληνική Ολυμπιακή Επιτροπή (Ε.Ο.Ε.)
- 13) Ομοσπονδίες Ολυμπιακών Αθλημάτων (μέσω Ε.Ο.Ε.)
- 14) Ελληνική Παραολυμπιακή Επιτροπή
- 15) Special Olympics Ελλάς

Θέμα: Διαβίβαση Υ.Α.

Σας διαβιβάζουμε την με αρ. πρωτ. 9283/Δ5/20-01-2015 Υ.Α. με θέμα: "Αθλητικές δραστηριότητες σχολείων Δευτεροβάθμιας και Πρωτοβάθμιας Εκπαίδευσης."

Η Απόφαση αυτή καταργεί την 112843/Γ4/14-10-2005 (ΦΕΚ 1497/τβ/1-11-2005)Υ.Α και όλες τις αποφάσεις που συμπλήρωναν ή τροποποιούσαν αυτή, σύμφωνα με την έναρξη ισχύος της όπως προβλέπεται στη συνέχεια. Η παρούσα ισχύει από την έναρξη του σχολικού

έτους 2015-2016. Εξαιρούνται τα άρθρα 2.1.2.β, 4.7.1.2, 4.7.1.3, 12, 13 και 14 που ισχύουν από τη δημοσίευση της παρούσης σε Φ.Ε.Κ.

Ο ΔΙΕΥΘΥΝΤΗΣ ΦΥΣΙΚΗΣ ΑΓΩΓΗΣ

ΣΤΕΛΙΟΣ ΔΑΣΚΑΛΑΚΗΣ

ΕΣΩΤΕΡΙΚΗ ΔΙΑΝΟΜΗ

1. Γρ. Υπουργού Πολιτισμού, Παιδείας και Θρησκευμάτων
2. Γρ. Αναπληρωτή Υπουργού Παιδείας και Θρησκευμάτων
3. Γρ. Αναπληρωτή Υπουργού Πολιτισμού
4. Γρ. Υφυπουργού Αθλητισμού
5. Γρ. Γεν. Γραμ. Παιδείας
6. Γρ. Γεν. Γραμ. Θρησκευμάτων
7. Γεν. Δ/νση Σπουδών Α/θμιας και Β/θμιας Εκπ/σης
8. Δ/νση Σπουδών Πρωτοβάθμιας Εκπ/σης
9. Δ/νση Σπουδών Δευτεροβάθμιας Εκπ/σης
10. Δ/νση Σπουδών Ειδικής Αγωγής
11. Δ/νση Επαγγελματικής Εκπαίδευσης



ΕΛΛΗΝΙΚΗ ΔΗΜΟΚΡΑΤΙΑ
ΥΠΟΥΡΓΕΙΟ ΠΑΙΔΕΙΑΣ ΚΑΙ ΘΡΗΣΚΕΥΜΑΤΩΝ

ΓΕΝΙΚΗ ΔΙΕΥΘΥΝΣΗ ΣΠΟΥΔΩΝ
ΠΡΩΤΟΒΑΘΜΙΑΣ & ΔΕΥΤΕΡΟΒΑΘΜΙΑΣ
ΕΚΠΑΙΔΕΥΣΗΣ
ΔΙΕΥΘΥΝΣΗ ΦΥΣΙΚΗΣ ΑΓΩΓΗΣ
ΤΜΗΜΑ Α΄

Ταχ. Δ/νση :Α. Παπανδρέου 37
151 80 – Μαρούσι
Πληροφορίες :Ε. Χριστοφιλόπουλος
Τηλέφωνο :210-3443516
FAX :210-3442210
E-mail :physea@minedu.gov.gr

Βαθμός Ασφαλείας:
Να διατηρηθεί μέχρι:
Βαθ. Προτεραιότητας:

Μαρούσι, 20-01-2015
Αρ. Πρωτ. 9283/Δ5

ΠΡΟΣ :

- 1) Περιφερειακές Διευθύνσεις Εκπαίδευσης της χώρας
- 2) Διευθύνσεις Δευτεροβάθμιας Εκπαίδευσης της χώρας
- 3) Διευθύνσεις Πρωτοβάθμιας Εκπαίδευσης της χώρας
- 4) Δημόσια και Ιδιωτικά Δημοτικά Σχολεία της χώρας(μέσω των Διευθύνσεων Πρωτοβάθμιας Εκπαίδευσης)
- 5) Δημόσια και Ιδιωτικά Γυμνάσια της χώρας(μέσω των Διευθύνσεων Δευτεροβάθμιας Εκπαίδευσης)
- 6) Δημόσια και Ιδιωτικά Λύκεια της χώρας(μέσω των Διευθύνσεων Δευτεροβάθμιας Εκπαίδευσης)
- 7) Προϊσταμένους Επιστημονικής και Παιδαγωγικής Καθοδήγησης (μέσω των Περιφερειακών Δ/νσεων Εκπ/σης)
- 8) Σχολικούς Συμβούλους ΠΕ11 (μέσω των Περιφερειακών Δ/νσεων Εκπ/σης)
- 9) Ομάδες Φυσικής Αγωγής (μέσω των Διευθύνσεων Δευτεροβάθμιας Εκπαίδευσης)
- 10) Ο.Ε.Σ.Α (μέσω των Διευθύνσεων Δευτεροβάθμιας Εκπαίδευσης)
- 11) Υπουργείο Παιδείας και Πολιτισμού Κύπρου
- 12) Ελληνική Ολυμπιακή Επιτροπή (Ε.Ο.Ε.)
- 13) Ομοσπονδίες Ολυμπιακών Αθλημάτων (μέσω Ε.Ο.Ε.)
- 14) Ελληνική Παραολυμπιακή Επιτροπή
- 15) Special Olympics Ελλάς

Α Π Ο Φ Α Σ Η

Θέμα: "Αθλητικές δραστηριότητες σχολείων Δευτεροβάθμιας και Πρωτοβάθμιας Εκπαίδευσης."

Έχοντας υπόψη:

1. Τις διατάξεις του άρθρου 47 παρ. 2 και του άρθρου 63 του Ν.1566/1985 «Δομή και

λειτουργία της Πρωτοβάθμιας και Δευτεροβάθμιας Εκπαίδευσης και άλλες διατάξεις» (ΦΕΚ 167/τ.Α'/30-09-1985)

2. Την με υπ' αριθμ. 931/Γ4/13-11-1986 κανονιστική απόφαση περί "Σχολικών Αθλητικών Εκδηλώσεων" (ΦΕΚ 99/τ.Β'/26-02-1987) που κυρώθηκε με το άρθρο 16 του Ν.1824/1988 (ΦΕΚ 296/τ.Α'/30-12-1988)

3. Τις διατάξεις του Ν. 2986/2002 (ΦΕΚ 24/τ.Α'/13-02-2002) «Οργάνωση των περιφερειακών υπηρεσιών της Πρωτοβάθμιας και Δευτεροβάθμιας Εκπαίδευσης, αξιολόγηση του εκπαιδευτικού έργου και των εκπαιδευτικών, επιμόρφωση των εκπαιδευτικών και άλλες διατάξεις»,

4. Το Μνημόνιο συνεργασίας Ελλάδας και Κύπρου στον τομέα της Παιδείας και ειδικότερα στη συμμετοχή και συνεργασία των σχολείων τους σε κοινές αθλητικές διοργανώσεις (άρθρο 6)

5. Την υπ' αριθμ. 2/5472/0022/03-02-2014 Κ.Υ.Α. (ΦΕΚ 224/τ.Β'/05-02-2014) «Δαπάνες Σχολικών Αγώνων»

6. Την υπ' αριθμ. Φ6/304/75662/Γ1/15-05-2014 Κ.Υ.Α. (ΦΕΚ 1296/τ.Β'/21-05-2014) «Καθορισμός του τύπου, του περιεχομένου, των όρων και προϋποθέσεων, κατάρτισης, χορήγησης φύλαξης, επεξεργασίας και αξιοποίησης του Ατομικού Δελτίου Υγείας του Μαθητή (Α.Δ.Υ.Μ.)»,

7. Την υπ' αριθμ. 177769/Υ1/04-11-2014 Υ.Α. (ΦΕΚ 2991/τ.Β'/04-11-2014) «Καθορισμός αρμοδιοτήτων στους Υφυπουργούς Παιδείας και Θρησκευμάτων, Αλέξανδρο Δερμεντζόπουλο και Γεώργιο Στύλιο», όπως τροποποιήθηκε και ισχύει με την υπ' αριθμ. 192654/Υ1/27-11-2014 Υ.Α. (ΦΕΚ 3197/τ.Β'/27-11-2014) «Ανάθεση αρμοδιοτήτων στους Υφυπουργούς Παιδείας και Θρησκευμάτων Αλέξανδρο Δερμεντζόπουλο και Γεώργιο Γεωργαντά»

8. Τις διατάξεις του Π.Δ. 114/2014 (ΦΕΚ 181, τ. Α', 29-08-2014) «Οργανισμός Υ.ΠΑΙ.Θ»

9. Την υπ' αριθμ. 175372/Υ1/29-10-2014 Υ.Α. (ΦΕΚ 2988/τ.Β'/05-11-2014) «Μεταβίβαση δικαιώματος υπογραφής»

10. Την υπ' αριθμ 6η/17-12-2014 πράξη της Κ.Ο.Ε.Σ.Α που συγκροτήθηκε με την υπ' αριθμ 165405/13-10-2014 Υ.Α.

11. Το γεγονός ότι προκαλείται δαπάνη για το δημόσιο εντός του εγκεκριμένου προϋπολογισμού κάθε έτους, του Υ.ΠΑΙ.Θ/Διεύθυνση Φυσικής Αγωγής, που αφορά στους Κ.Α.Ε. 5272,1432,9141.

Α π ο φ α σ ί ζ ο υ μ ε

Καθορίζουμε την οργάνωση και διεξαγωγή των αθλητικών δραστηριοτήτων στα Σχολεία της Πρωτοβάθμιας και Δευτεροβάθμιας Εκπαίδευσης ως ακολούθως :

1. ΣΚΟΠΟΣ ΚΑΙ ΣΤΟΧΟΙ ΤΩΝ ΣΧΟΛΙΚΩΝ ΑΓΩΝΩΝ

Σκοπός

Η διοργάνωση των Σχολικών Αθλητικών Διοργανώσεων έχει σκοπό τη δημιουργία ευκαιριών για την ανάδειξη των ιδιαίτερων ικανοτήτων των μαθητών/τριών στον αθλητισμό, την ισόρροπη ψυχοσωματική ανάπτυξή τους και την καλλιέργεια της προσωπικότητάς τους, τη συνέχιση της αθλητικής παράδοσης της χώρας μας, καθώς και την εκπροσώπησή της σε διεθνείς μαθητικές αθλητικές συναντήσεις.

Πέραν όμως του γενικού σκοπού επιδιώκονται και οι παρακάτω επί μέρους στόχοι.

Στόχοι

Σωματικοί – ψυχοκινητικοί

- Ισορροπη ψυχοσωματική ανάπτυξη και ανάδειξη των φυσικών ικανοτήτων και κινητικών δεξιοτήτων των μαθητών.

Συναισθηματικοί

- Καλλιέργεια κοινωνικών αρετών όπως: ομαδικό πνεύμα, συνεργασία, συμμετοχή, επικοινωνία, αλληλοβοήθεια, αυτοεκτίμηση, αυτοπειθαρχία και αυτοπεποίθηση.
- Διαμόρφωση στάσεων αποδοχής των κανόνων και των αποφάσεων των κριτών.
- Βίωση της ψυχαγωγίας και της χαράς που πηγάζει από τη συμμετοχή στον αγώνα.
- Αυτοβελτίωση με την ανάπτυξη της αγωνιστικότητας και του συναγωνισμού.
- Δημιουργία βιωμάτων που συνδέονται με την υψηλή επίδοση και τη νίκη του καλύτερου.
- Καλλιέργεια ηθικών αρετών όπως σεβασμός του αντιπάλου, φίλαθλο πνεύμα, συνετή αντιμετώπιση της νίκης και της ήττας.

Γνωστικοί

- Ανάπτυξη της «Αθλητικής Παιδείας» και καλλιέργεια «Αθλητικής Κουλτούρας».
- Προτροπή για ενεργό αθλητική δράση και Δια Βίου Άσκηση.
- Κριτική αντιμετώπιση των αρνητικών φαινομένων που εμφανίζονται στον αθλητισμό.
- Εμβάθυνση στη γνώση των κανονισμών, της στρατηγικής και της τακτικής των αθλημάτων και αγωνισμάτων.

2. ΟΡΓΑΝΩΣΗ

Η επίσημη ετήσια έναρξη των δράσεων των Σχολικών Αγώνων γίνεται την πρώτη Δευτέρα του Οκτωβρίου εκάστου έτους με την «Πανελλήνια Ημέρα Σχολικού Αθλητισμού», όπως ορίζεται στην υπ' αριθμ. 143571/Γ4/10-09-2014 Υ.Α.

2.1 ΚΕΝΤΡΙΚΗ ΟΡΓΑΝΩΤΙΚΗ ΕΠΙΤΡΟΠΗ ΣΧΟΛΙΚΩΝ ΑΓΩΝΩΝ [Κ.Ο.Ε.Σ.Α.]

2.1.1 Για την οργάνωση των Πανελλήνιων Σχολικών Αγώνων και Πρωταθλημάτων, συγκροτείται το μήνα Σεπτέμβριο κάθε σχολικού έτους, με απόφαση του καθ' ύλην αρμόδιου για θέματα Σχολικού Αθλητισμού Υπουργού Παιδείας και Θρησκευμάτων, μετά από εισήγηση του Διευθυντή της Διεύθυνσης Φυσικής Αγωγής του Υπουργείου Παιδείας και Θρησκευμάτων. Η Κεντρική Οργανωτική Επιτροπή Σχολικών Αγώνων (Κ.Ο.Ε.Σ.Α.) αποτελείται από έντεκα (11) μέλη ως ακολούθως:

- α': το Διευθυντή Φυσικής Αγωγής του Υ.ΠΑΙ.Θ. ή το νόμιμο αναπληρωτή του, ως Πρόεδρο,
- β': τον Προϊστάμενο Α' Τμήματος της Διεύθυνσης Φυσικής Αγωγής του Υ.ΠΑΙ.Θ., ως Αντιπρόεδρο,
- γ': τον Προϊστάμενο Β' Τμήματος της Διεύθυνσης Φυσικής Αγωγής του Υ.ΠΑΙ.Θ., ως Μέλος,
- δ': δύο (2) Υπευθύνους Ομάδων Φυσικής Αγωγής των Διευθύνσεων Δευτεροβάθμιας Εκπαίδευσης της Χώρας, ως Μέλη,
- ε': δύο (2) Σχολικούς Συμβούλους Φυσικής Αγωγής, ως Μέλη,

- στ': δύο (2) καθηγητές Φυσικής Αγωγής Δευτεροβάθμιας Εκπαίδευσης, με ειδικές γνώσεις γύρω από τα διάφορα αθλήματα και την οργάνωση των σχολικών πρωταθλημάτων και αγώνων που προβλέπονται στην παρούσα Απόφαση, ως Μέλη
- ζ': δύο (2) καθηγητές Φυσικής Αγωγής Πρωτοβάθμιας Εκπαίδευσης με ειδικές γνώσεις γύρω από τα διάφορα αθλήματα και την οργάνωση των σχολικών πρωταθλημάτων και αγώνων που προβλέπονται στην παρούσα Απόφαση, ως Μέλη
- η': ένα (1) καθηγητή Φυσικής Αγωγής που υπηρετεί στην Διεύθυνση Φυσικής Αγωγής του Υ.ΠΑΙ.Θ., ως Γραμματέα, χωρίς δικαίωμα ψήφου.

Με απόφαση του Υπουργού Παιδείας, έπειτα από εισήγηση του Προέδρου της Επιτροπής, είναι δυνατή η άμεση αντικατάσταση μέλους το οποίο αδυνατεί να συμμετάσχει στις συνεδριάσεις.

2.1.2. Έργο της Επιτροπής είναι:

- α' Ο συντονισμός του έργου των Οργανωτικών Επιτροπών Σχολικών Αγώνων [Ο.Ε.Σ.Α.], η συνεργασία με τις Αθλητικές Ομοσπονδίες, τις Διοικήσεις των Εθνικών Γυμναστηρίων και με άλλους φορείς, κατά περίπτωση, για την καλύτερη οργάνωση όλων των Φάσεων των Πανελληνίων Σχολικών Αγώνων καθώς και ο συντονισμός των «Αγώνων ΑθλοΠΑΙΔΕΙ'ΑΣ» (σχολικοί αγώνες Δημοτικών, Γυμνασίων και Λυκείων).
- β' Η οργάνωση της τελικής φάσης (Γ' Φάσης) των Πανελληνίων Σχολικών Αγώνων σύμφωνα με την παράγραφο 17.4.
- γ' Η προβολή των αγώνων της τελικής φάσης.
- δ' Η εποπτεία όλων των σχολικών αγώνων.
- ε' Η εκδίκαση των ενστάσεων σε δεύτερο βαθμό.
- στ' Η ακύρωση αγώνων οποιασδήποτε φάσης μετά από ένσταση σε κάθε περίπτωση παραβάσεων της προκήρυξης, των κανονισμών των αθλημάτων, δυσφήμιση του αθλήματος κ.λ.π.
- ζ' Η επικύρωση των αποτελεσμάτων της τελικής (Γ' Φάσης) των Πανελληνίων Σχολικών Αγώνων ατομικών αθλημάτων που θα αποστέλλονται από τις διοργανώτριες Ο.Ε.Σ.Α.(σύνταξη πρακτικού)
- η' Η επικύρωση των αποτελεσμάτων της τελικής (Γ' Φάσης) των Πανελληνίων Σχολικών Αγώνων ομαδικών αθλημάτων που θα αποστέλλονται από τις διοργανώτριες Ο.Ε.Σ.Α., όσον αφορά τις ομάδες και από το Τμήμα Αθλητικών Δραστηριοτήτων της Διεύθυνσης Φυσικής Αγωγής του Υ.ΠΑΙ.Θ., όσον αφορά τις συμμετοχές των μαθητών – μαθητριών.
- θ' Η έγκριση διεξαγωγής αγώνων σε αθλήματα μη ενταγμένα στο πρόγραμμα των σχολικών αγώνων, μετά από σχετικά αιτήματα Ο.Ε.Σ.Α. καθώς και ο συντονισμός αγώνων μη ενταγμένων αθλημάτων τα οποία μπορεί να εγκρίνονται και να διεξάγονται σε επίπεδο περιφέρειας, μαζί με την διοργανώτρια Ο.Ε.Σ.Α.
- ι' Η επιλογή διαιτητών για το FINAL FOUR της Γ' Φάσης των ομαδικών αθλημάτων και των συναντήσεων των Κυπριακών ομάδων με νικητές Ομίλων καθώς και κριτών για τα ατομικά αθλήματα της Γ' Φάσης, από πίνακες που θα πρέπει να ζητηθούν από τις οικείες Αθλητικές Ομοσπονδίες και να περιλαμβάνουν τους Διεθνείς ή Εθνικών κατηγοριών Διαιτητές ή Κριτές, κατά προτίμηση καθηγητές Φυσικής Αγωγής ή γενικά εκπαιδευτικούς.
- κ' Η προσαρμογή των τεχνικών διατάξεων των αθλημάτων που περιλαμβάνονται στους Πανελληνίους Σχολικούς Αγώνες Λυκείων με τις τεχνικές διατάξεις που προβλέπουν οι Αθλητικές Ομοσπονδίες των αντίστοιχων αθλημάτων.
- λ' Η διοργάνωση αγώνων πρόκρισης για τα αγωνίσματα εκείνα τα οποία προβλέπονται στο πρόγραμμα των Διεθνών Αγώνων (I.S.F.) και δεν περιλαμβάνονται στο πρόγραμμα των Πανελληνίων Σχολικών Αγώνων Λυκείων.
Οι αγώνες πρόκρισης διεξάγονται την ίδια χρονική περίοδο που λαμβάνουν χώρα οι Πανελλήνιοι Σχολικοί Αγώνες Λυκείων.

- μ' Η έγκριση διεξαγωγής αγώνων των ατόμων με αναπηρία (ΑμεΑ.) σε αθλήματα μη ενταγμένα στο πρόγραμμα των Σχολικών Αγώνων, μετά από σχετικά αιτήματα των Ο.Ε.Σ.Α. καθώς και ο συντονισμός αγώνων ΑμεΑ τα οποία μπορεί να εγκρίνονται και να διεξάγονται σε επίπεδο Περιφέρειας, Νομού ή Δήμου μαζί με την διοργανώτρια Ο.Ε.Σ.Α. και με την υποστήριξη της Διεύθυνσης Ειδικής Αγωγής του Υ.ΠΑΙ.Θ. και όπου χρειάζεται των αντίστοιχων Αθλητικών Ομοσπονδιών Ατόμων με Αναπηρίες (ΑμεΑ.) κάθε μορφής.
- ν' Η εισήγηση προς τον καθ' ύλην αρμόδιο Υπουργό για τον σχεδιασμό την υποστήριξη και διοργάνωση Σχολικών Αθλητικών Δραστηριοτήτων στην Ελλάδα και Διεθνώς.

2.1.3 Για τον επιμερισμό του έργου της, η Κ.Ο.Ε.Σ.Α. συγκροτεί κατά την πρώτη συνεδρίασή της τριμελείς Υποεπιτροπές, από μέλη της, ως ακολούθως:

- α' Υποεπιτροπή Ενστάσεων: Έργο της Υποεπιτροπής είναι η συγκέντρωση των στοιχείων που αφορούν τις ενστάσεις σε δεύτερο βαθμό και η σχετική εισήγηση προς την ολομέλεια της Κ.Ο.Ε.Σ.Α. για να λάβει απόφαση. Σε περίπτωση που η ένσταση αφορά σε παράβαση διεθνών κανονισμών αθλήματος, η Υποεπιτροπή υποβάλλει προτάσεις.
- β' Υποεπιτροπή Οικονομικών Υποθέσεων: Έργο της Υποεπιτροπής είναι η συνεργασία με το Α' Τμήμα της Διεύθυνσης Φυσικής Αγωγής του Υ.ΠΑΙ.Θ.
- β α' Η κατανομή των πιστώσεων σε κάθε Νομό, ανάλογα με τις ανάγκες αυτού και σύμφωνα με το πρόγραμμα αθλητικών δραστηριοτήτων, από τις εγκεκριμένες πιστώσεις για τους σχολικούς αγώνες του προϋπολογισμού της Γενικής Γραμματείας του Υ.ΠΑΙ.Θ.
- β β' Η διενέργεια κάθε είδους διαγωνισμού αρμοδιότητας Κ.Ο.Ε.Σ.Α., όπως για τη φιλοξενία (διαμονή, διατροφή, μετακίνηση εντός της Ελλάδος κ.λ.π.) των Κυπριακών Αποστολών (αθλητικές σχολικές ομάδες), τη μετακίνηση των Ελληνικών Σχολικών Ομάδων που θα εκπροσωπήσουν την πατρίδα μας σε αγώνες της Διεθνούς Ομοσπονδίας Σχολικού Αθλητισμού (I.S.F.) και τη μετακίνηση Ελληνικών Σχολικών Ομάδων για να συμμετάσχουν στην τελική (Γ' Φάση) των Πανελλήνιων Σχολικών Αγώνων που διοργανώνονται στην Κύπρο.
- β γ' Η προμήθεια αθλητικού υλικού, κυπέλλων, μεταλλίων, διπλωμάτων, αναμνηστικών κ.λ.π. για τους σχολικούς αγώνες.
- γ' Υποεπιτροπή Προβολής Σχολικών Αγώνων. Έργο της Υποεπιτροπής είναι η υποβολή προτάσεων στην Κ.Ο.Ε.Σ.Α. για τη δημόσια προβολή των σχολικών αγώνων και η υλοποίησή τους μετά την έγκριση της Κ.Ο.Ε.Σ.Α.

2.2 ΟΡΓΑΝΩΤΙΚΕΣ ΕΠΙΤΡΟΠΕΣ ΣΧΟΛΙΚΩΝ ΑΓΩΝΩΝ [Ο.Ε.Σ.Α.]

2.2.1 Σε κάθε Διεύθυνση Δευτεροβάθμιας Εκπαίδευσης, με απόφαση του Περιφερειακού Διευθυντή Εκπαίδευσης, συγκροτείται μέχρι το τέλος Σεπτεμβρίου κάθε σχολικού έτους, μετά από πρόταση του Διευθυντή Δευτεροβάθμιας Εκπαίδευσης, Οργανωτική Επιτροπή Σχολικών Αγώνων [Ο.Ε.Σ.Α.] για την οργάνωση κάθε είδους σχολικών αθλητικών εκδηλώσεων.

Ειδικά για τους νομούς Αττικής και Θεσσαλονίκης, συγκροτούνται αντίστοιχα επτά (7) και δύο (2) Ο.Ε.Σ.Α., όσες και οι Διευθύνσεις Δευτεροβάθμιας και Πρωτοβάθμιας Εκπαίδευσης (Αθήνας Α', Αθήνας Β', Αθήνας Γ', Αθήνας Δ', Ανατολικής Αττικής, Δυτικής Αττικής, Πειραιά, Ανατολικής Θεσσαλονίκης και Δυτικής Θεσσαλονίκης).

Κάθε Ο.Ε.Σ.Α. αποτελείται από εννέα (9) μέλη:

- α' Από το Διευθυντή Δευτεροβάθμιας Εκπαίδευσης, ως Πρόεδρο.
- β' Από τον Υπεύθυνο της οικείας Ομάδας Φυσικής Αγωγής που εδρεύει στη Διεύθυνση Δευτεροβάθμιας Εκπαίδευσης (κλάδου ΠΕ 11 που υπηρετεί στην Α/θμια ή στην Β/θμια Εκπαίδευση), ως Α' Αντιπρόεδρο.

- γ' Από το Διευθυντή της Πρωτοβάθμιας Εκπαίδευσης, ως Β' Αντιπρόεδρο.
- δ' Από το Σχολικό Σύμβουλο Φυσικής Αγωγής που έχει την ίδια έδρα με την Επιτροπή, ως Επόπτη με δικαίωμα ψήφου.
Στην περίπτωση που στην ίδια έδρα υπηρετούν περισσότεροι από ένας Σχολικοί Σύμβουλοι Φυσικής Αγωγής, ο δεύτερος κ.λ.π. θα μετέχουν σε άλλη Ο.Ε.Σ.Α. της Περιφέρειας αρμοδιότητάς τους με δική τους επιλογή. Ευνόητο είναι ότι οι Σχολικοί Σύμβουλοι Φυσικής Αγωγής, αν και θα μετέχουν μόνο σε μία Ο.Ε.Σ.Α., θα μπορούν να ασκούν εποπτεία σε όλη την Περιφέρεια αρμοδιότητάς τους και να μετέχουν στις συνεδριάσεις και των υπολοίπων Ο.Ε.Σ.Α. της Περιφέρειας αρμοδιότητάς τους αλλά χωρίς δικαίωμα ψήφου.
- ε'. Από δύο (2) μέλη καθηγητές Φυσικής Αγωγής (ΠΕ 11) που υπηρετούν στη Δευτεροβάθμια Εκπαίδευση.
- στ'. Από ένα (1) καθηγητή Φυσικής Αγωγής (ΠΕ 11) που υπηρετεί στη Πρωτοβάθμια Εκπαίδευση.
- ζ' Από ένα (1) καθηγητή Φυσικής Αγωγής (ΠΕ 11) που υπηρετεί στη Πρωτοβάθμια Εκπαίδευση ή έναν εν ενεργεία Δημόσιο Υπάλληλο που υπηρετεί στη Διεύθυνση Εκπαίδευσης μεταταχθέντα από την Εκπαίδευση, κλάδου ΠΕ 11 (Φυσικής Αγωγής).
- η' Από έναν εν ενεργεία δημόσιο υπάλληλο που υπηρετεί στη Διεύθυνση Δευτεροβάθμιας Εκπαίδευσης, ως Γραμματέα της Επιτροπής και Μέλος. Ο ίδιος μπορεί να εκτελεί επιπλέον και καθήκοντα Υπολόγου Χ.Ε.Π.

2.2.2 Αρμοδιότητες Επιτροπών.

- α' Κάθε Ο.Ε.Σ.Α. έχει αρμοδιότητα για όλους τους σχολικούς αγώνες Πρωτοβάθμιας και Δευτεροβάθμιας Εκπαίδευσης, των οποίων η διοργάνωση γίνεται από όλα τα μέλη της από κοινού.
- β' Δεν επιτρέπεται στην Ο.Ε.Σ.Α. να μετέχουν μέλη για περισσότερα από δύο συνεχόμενα σχολικά έτη, με εξαίρεση τα μέλη των εδαφίων α', β', γ', δ' της παραγράφου 2.2.1 της απόφασης αυτής.
- γ' Οι διοργανώτριες Ο.Ε.Σ.Α. για τις Γ' φάσεις των Πανελλήνιων Σχολικών Αγώνων Λυκείων συμπληρώνονται με δύο (2) επιπλέον μέλη που ορίζει η Κ.Ο.Ε.Σ.Α. Σε περίπτωση που στο αντίστοιχο άθλημα υπάρχει μέλος στην Τεχνική Επιτροπή της Διεθνούς Ομοσπονδίας Σχολικού Αθλητισμού (I.S.F.) είναι υποχρεωτικό να συμμετάσχει το ένα από τα δύο μέλη. Τα μέλη που ορίζονται από την Κ.Ο.Ε.Σ.Α. προστίθενται στην αντίστοιχη Ο.Ε.Σ.Α. της Γ' Φάσης, αμέσως μετά την ολοκλήρωση των αγώνων της φάσης που προηγείται (Β' φάση).
- δ' Η προκήρυξη διεξαγωγής αγώνων των ατόμων με αναπηρία (ΑμεΑ.), μετά από σχετικό αίτημα της προς την Κ.Ο.Ε.Σ.Α., σε επίπεδο Διεύθυνσης Εκπαίδευσης ή Δήμου με την υποστήριξη της Διεύθυνσης Ειδικής Αγωγής του Υ.ΠΑΙ.Θ. και όπου χρειάζεται των αντίστοιχων Αθλητικών Ομοσπονδιών Ατόμων με Αναπηρίες (ΑμεΑ.) κάθε μορφής.

2.2.3 Έργο κάθε Επιτροπής είναι:

- α' Η σύνταξη των προκηρύξεων διεξαγωγής των αγώνων για την περιφέρειά της, η εξασφάλιση των αθλητικών χώρων και του απαιτούμενου υλικού, καθώς και η μέριμνα για την άρτια διεξαγωγή των αγώνων.
- β' Ο ορισμός διαιτητών, κριτών κ.λ.π. σύμφωνα με την παρούσα Απόφαση καθώς και η φροντίδα για την υποχρεωτική παρουσία ιατρού στους αγώνες.
- γ' Η προσπάθεια για καθολική συμμετοχή των μαθητών και των καθηγητών Φυσικής Αγωγής στους αγώνες.
- δ' Η εκδίκαση ενστάσεων σε πρώτο βαθμό για τους αγώνες που διοργανώνονται από αυτήν.
- ε' Η συνεργασία με τους αθλητικούς συλλόγους της περιοχής, τις τοπικές επιτροπές των

- αθλητικών ομοσπονδιών και των τοπικών συνδέσμων διαιτητών όλων των αθλημάτων.
- στ' Η γνωστοποίηση στα μέσα μαζικής ενημέρωσης [τύπος, ραδιοφωνο, τηλεόραση] των εκδηλώσεων και αποτελεσμάτων των αγώνων.
- ζ' Η γενική εποπτεία των αγώνων που διοργανώνονται στην περιφέρεια αρμοδιότητάς της.
- η' Η κοινοποίηση στα σχολεία της αρμοδιότητάς της των αποφάσεων, εγκυκλίων κ.λ.π. της Διεύθυνσης Φυσικής Αγωγής του Υ.ΠΑΙ.Θ. και ο έλεγχος αν κοινοποιήθηκαν.
- θ Η σύνταξη πρακτικού με τα αποτελέσματα των αγώνων Α' Φάσης ομαδικών αθλημάτων που διοργάνωσαν και η συμπλήρωση των στατιστικών δελτίων με στοιχεία της Α' Φάσης των αθλημάτων που έχουν ενταχθεί στο πρόγραμμα των σχολικών αγώνων καθώς και των μη ενταγμένων αθλημάτων, για τη διοργάνωση των οποίων έχει λάβει έγκριση από την Κ.Ο.Ε.Σ.Α. Ομοίως η συμπλήρωση στατιστικών δελτίων συμμετοχής μαθητών και μαθητριών από τα σχολεία της αρμοδιότητάς της σε όσα αθλήματα διεξάγονται αγώνες Α' Φάσης που διοργανώθηκαν μαζί με άλλες Ο.Ε.Σ.Α..
- ι' Η συμπλήρωση στατιστικών δελτίων συμμετοχής μαθητών και μαθητριών από τα σχολεία της αρμοδιότητάς της σε όσα αθλήματα δεν διεξάγονται αγώνες Α' Φάσης αλλά γίνεται απευθείας πρόκριση στην Β' Φάση ή στην τελική Γ' Φάση. Τα στατιστικά αυτά δελτία, θα αποστέλλονται μετά την ολοκλήρωση των αγώνων αρμοδιότητας Ο.Ε.Σ.Α. στην Διεύθυνση Φυσικής Αγωγής του Υ.ΠΑΙ.Θ. σε ηλεκτρονική μορφή, μαζί με τα στατιστικά του προηγούμενου εδαφίου.
- ια' Η κοινοποίηση στη Διεύθυνση Φυσικής Αγωγής του Υ.ΠΑΙ.Θ. της συγκρότησης της Ο.Ε.Σ.Α., των προκηρύξεων αγώνων και των πρωταθλητριών ομάδων της περιφέρειας.
- ιβ' Η γνωστοποίηση με τηλεομοιοτυπία (fax) ή ηλεκτρονικό ταχυδρομείο (E-mail) στη Διεύθυνση Φυσικής Αγωγής του Υ.ΠΑΙ.Θ. όλων των αποτελεσμάτων Β' φάσης αγώνων ατομικών αγωνισμάτων που διοργάνωσαν ώστε να συνταχθούν οι καταστάσεις των μαθητών – αθλητών που θα προκριθούν να λάβουν μέρος στην Γ' Φάση.
- ιγ' Η τήρηση αρχείου με τα αποτελέσματα όλων των αγώνων που διοργάνωσε. Στο αρχείο αυτό, εκτός από τις καταστάσεις αποτελεσμάτων θα ευρίσκονται όλα τα πρωτότυπα πινάκια και οι πρωτότυπες καταστάσεις συμμετοχής αγώνων ατομικών αθλημάτων και όλα τα πρωτότυπα Φύλλα Αγώνα με τις πρωτότυπες καταστάσεις συμμετοχής των δύο ομάδων των αγώνων ομαδικών αθλημάτων. Στο αρχείο αυτό θα τηρούνται αποτελέσματα και συνοδευτικά αγώνων Α' και Β' Φάσης τουλάχιστον για μία πενταετία και αγώνων Γ' Φάσης τουλάχιστον για μία δεκαετία.
- ιδ' Η σύνταξη πρακτικού με τα αποτελέσματα των αγώνων Γ' Φάσης ατομικών αθλημάτων που διοργάνωσαν. Θεωρημένο αντίγραφο του πρακτικού θα αποστέλλεται στην Κ.Ο.Ε.Σ.Α., ώστε να αποτελέσει αναπόσπαστο τμήμα του πρακτικού που θα συντάξει αυτή για επικύρωση των αποτελεσμάτων.
- ιε' Η σύνταξη πρακτικού με τα αποτελέσματα των αγώνων Γ' Φάσης ομαδικών αθλημάτων που διοργάνωσαν, στο οποίο να φαίνεται η κατάταξη των ομάδων. Θεωρημένο αντίγραφο του πρακτικού θα αποστέλλεται στην Κ.Ο.Ε.Σ.Α., ώστε να αποτελέσει αναπόσπαστο τμήμα του πρακτικού που θα συντάξει αυτή για την επικύρωση των αποτελεσμάτων, μαζί με τους πίνακες που θα δημιουργήσει το Τμήμα Αθλητικών Δραστηριοτήτων της Διεύθυνσης Φυσικής Αγωγής του Υ.ΠΑΙ.Θ. με τις συμμετοχές μαθητών και μαθητριών σε όλους τους αγώνες.
- ιστ' Η οικονομική υποστήριξη των αγώνων του νομού, καθώς και των εκδηλώσεων Γ' και Πανελληνιας Φάσης που θα οργανωθούν στο νομό.
- ιζ' Η Ο.Ε.Σ.Α. υποβάλλει τον προγραμματισμό των αθλητικών δραστηριοτήτων του έτους συνοδευόμενο από τον προϋπολογισμό της οικονομικής δαπάνης στη Διεύθυνση Τακτικού Προϋπολογισμού (Μ.Π.Δ.Σ .) του Υ.ΠΑΙ.Θ.

3. ΕΝΔΟΣΧΟΛΙΚΟΙ ΑΓΩΝΕΣ ΔΕΥΤΕΡΟΒΑΘΜΙΑΣ ΕΚΠΑΙΔΕΥΣΗΣ

Οι ενδοσχολικοί αγώνες διεξάγονται σύμφωνα με τα προβλεπόμενα στα άρθρα 5 και 6 της παρούσης.

3.1 Οι ενδοσχολικοί αγώνες είναι απαραίτητη μαθητική διαδικασία.

3.2 Ο προγραμματισμός των εσωτερικών πρωταθλημάτων και αγώνων γίνεται από τους καθηγητές Φυσικής Αγωγής του σχολείου σε συνεργασία με το Σύλλογο Διδασκόντων του σχολείου και τον υπεύθυνο Ομάδας Φυσικής Αγωγής της οικείας Διεύθυνσης Εκπαίδευσης.

Ο προγραμματισμός των εσωτερικών πρωταθλημάτων και αγώνων γίνεται από τους καθηγητές Φυσικής Αγωγής του σχολείου σε συνεργασία με το Διευθυντή και το Σύλλογο Διδασκόντων και καταχωρείται στο βιβλίο Πρακτικών του Συλλόγου Διδασκόντων.

3.3 Δικαίωμα συμμετοχής έχουν όλοι οι μαθητές και οι μαθήτριες του σχολείου.

3.4 Στα εσωτερικά πρωταθλήματα και αγώνες, χρέη διαιτητών - κριτών - γραμματείας αναλαμβάνουν οι μαθητές. Από κάθε τμήμα προτείνονται εκείνοι που μπορούν να ανταποκριθούν στα παραπάνω καθήκοντα και ορίζονται με κλήρωση πριν από τον αγώνα. Οι διαιτητές πρέπει να είναι ουδέτεροι με τις αγωνιζόμενες ομάδες.

3.5 Οι ενδοσχολικοί αγώνες θα διεξάγονται στις αθλητικές εγκαταστάσεις ή τους χώρους του σχολείου καθώς και σε αθλητικούς χώρους κοντά στο σχολείο. Οι αθλητικοί χώροι και γενικώς οι χώροι του σχολείου όταν αυτό δεν λειτουργεί μπορούν να χρησιμοποιηθούν για την διοργάνωση ενδοσχολικών αγώνων. Για τον λόγο αυτό θα ορισθούν οι ώρες που οι χώροι αυτοί θα είναι στη διάθεση των μαθητών του σχολείου και θα ορίζεται υπεύθυνος για να ανοίξει και να κλείσει τους χώρους, καθώς και για το φωτισμό αυτών, εφόσον χρειάζεται, ή τη χρήση διαφόρων οργάνων. Οι μαθητές θα μπορούν να χρησιμοποιούν τις εγκαταστάσεις του σχολείου αλλά με προγραμματισμό και υπό τον έλεγχο του σχολείου.

3.6 Οι ενδοσχολικοί αγώνες μπορούν να γίνονται μέσα στο ωρολόγιο πρόγραμμα του σχολείου ύστερα από συνεργασία του καθηγητή Φυσικής Αγωγής με τον Διευθυντή του σχολείου και το σύλλογο των διδασκόντων ή εκτός ωρολογίου προγράμματος.

4. ΠΑΝΕΛΛΗΝΙΟΙ ΑΓΩΝΕΣ ΛΥΚΕΙΩΝ ΕΛΛΑΔΑΣ-ΚΥΠΡΟΥ

4.1 ΔΙΚΑΙΩΜΑ ΣΥΜΜΕΤΟΧΗΣ

α' Στους αγώνες μετέχουν μαθητές και μαθήτριες που φοιτούν σε Δημόσιο ή Ιδιωτικό Γενικό Λύκειο (Γ.Ε.Λ.), Επαγγελματικό Λύκειο (ΕΠΑ.Λ.) ή σε κάθε εκπαιδευτικό ίδρυμα αρμοδιότητας του Υ.ΠΑΙ.Θ. του οποίου ο τίτλος απόλυσης είναι ισότιμος με τον τίτλο του Γενικού Λυκείου. Οι μαθητές και οι μαθήτριες πρέπει να φοιτούν κανονικά και κατά την ημέρα της συμμετοχής τους δεν θα πρέπει να έχουν υπερβεί:

α α' Οι μαθητές Γενικού Λυκείου, τις εκατόν δέκα τέσσερις (114) απουσίες (αδικαιολόγητες και δικαιολογημένες).

α β' Οι μαθητές ΕΠΑ.Λ. (ημερήσιου ή εσπερινού), τις εκατόν εξήντα τέσσερις (164) απουσίες (αδικαιολόγητες και δικαιολογημένες).

α γ' Οι μαθητές Εσπερινού Γενικού Λυκείου, τις εκατόν τριάντα (130) απουσίες (αδικαιολόγητες και δικαιολογημένες).

α δ' Οι μαθητές άλλων τύπων Λυκείων, όπως εκκλησιαστικών, μουσικών κ.λ.π. τις εκατόν δέκα τέσσερις (114) απουσίες (αδικαιολόγητες και δικαιολογημένες), στα μαθήματα

Γενικής Παιδείας.

- α ε' Οι μαθητές που φοιτούν σε Ειδικά Τμήματα Αθλητικής Διευκόλυνσης (Ε.Τ.Α.Δ.) Λυκείου, τις εκατόν δέκα τέσσερις (114) απουσίες (αδικαιολόγητες και δικαιολογημένες).
- β' Στους αγώνες αυτούς μετέχουν μαθητές και μαθήτριες Λυκείου που έχουν γεννηθεί κατά το δέκατο όγδοο έτος πριν από το έτος τέλεσης των αγώνων ή τα τρία επόμενα. [Παράδειγμα: Το έτος 2015 μετέχουν μαθητές που γεννήθηκαν το 2015 - 18 = 1997 και 1998, 1999 και 2000.]
- γ' Έτος τέλεσης των αγώνων λογίζεται το έτος που λήγει το σχολικό έτος. [π.χ. το σχολικό έτος 2015 - 2016 λογίζεται σαν 2016].
- δ' Μαθητές και μαθήτριες που φοιτούν στο σχολείο με αρχική εγγραφή ή μετεγγραφή που είναι σύμφωνη με τις διατάξεις των παραγράφων 11.1 και 11.2 της απόφασης αυτής. Εφεξής, σε αυτή την απόφαση, χάριν συντομίας, οι αγώνες αυτοί θα αναφέρονται ως αγώνες Λυκείου.

4.2 ΟΜΑΔΙΚΑ ΑΘΛΗΜΑΤΑ ΜΑΘΗΤΩΝ ΚΑΙ ΜΑΘΗΤΡΙΩΝ ΛΥΚΕΙΟΥ

4.2.1 Τα ομαδικά αθλήματα που μπορούν να λάβουν μέρος μαθητές και μαθήτριες Λυκείου είναι:

- α' Καλαθοσφαίριση [Μαθητών και Μαθητριών]
- β' Πετοσφαίριση [Μαθητών και Μαθητριών]
- γ' Χειροσφαίριση [Μαθητών και Μαθητριών]
- δ' Ποδόσφαιρο [Μαθητών και Μαθητριών]

Από τα παραπάνω αθλήματα δικαίωμα συμμετοχής κάθε μαθητής ή μαθήτρια έχει μόνο σε ένα άθλημα.

Στα Λύκεια που φοιτούν μαθητές και μαθήτριες λιγότεροι από τους εκατόν είκοσι (120), στην Α' Φάση των αγώνων, κάθε μαθητής ή μαθήτρια έχει δικαίωμα συμμετοχής σε δύο αθλήματα.

4.2.2 Οι Φάσεις διεξαγωγής όλων των ομαδικών αθλημάτων Λυκείου είναι:

- α' Α' Φάση: Αγώνες μεταξύ των ομάδων των Λυκείων Διεύθυνσης Δευτεροβάθμιας Εκπαίδευσης.
- β' Β' Φάση: Αγώνες μεταξύ των πρωταθλητριών ομάδων των Διευθύνσεων Δευτεροβάθμιας Εκπαίδευσης σε ομίλους.
- γ' Γ' Φάση: Τελική Φάση Πανελληνίων Σχολικών Αγώνων.

4.3 ΑΤΟΜΙΚΑ ΑΘΛΗΜΑΤΑ ΜΑΘΗΤΩΝ ΚΑΙ ΜΑΘΗΤΡΙΩΝ ΛΥΚΕΙΟΥ

4.3.1 Τα ατομικά αθλήματα που μπορούν να λάβουν μέρος μαθητές και μαθήτριες Λυκείου είναι :

- α' Δρόμος επί ανωμάλου εδάφους [Μαθητών και Μαθητριών]
- β' Κλασικός Αθλητισμός (Στίβος) [Μαθητών και Μαθητριών]
- γ' Όλα τα λοιπά Ολυμπιακά Αθλήματα εφόσον πληρούν τις προϋποθέσεις του άρθρου 4.7.3.

Από τα παραπάνω αθλήματα δικαίωμα συμμετοχής κάθε μαθητής ή μαθήτρια έχει στο δρόμο επί ανωμάλου εδάφους και σε ένα από τα υπόλοιπα.

4.3.2 Οι Φάσεις διεξαγωγής των ατομικών αθλημάτων Λυκείου είναι:

- α' Α' Φάση: Αγώνες μεταξύ των πρωταθλητών των Λυκείων Διεύθυνσης Δευτεροβάθμιας Εκπαίδευσης
- α α' Δρόμος επί ανωμάλου εδάφους
- α β' Στίβος

- α γ' Όλα τα λοιπά Ολυμπιακά Αθλήματα εφόσον πληρούν τις προϋποθέσεις του άρθρου 4.7.3.
- β' Β' Φάση: Αγώνες μεταξύ των πρωταθλητών των Διευθύνσεων Δευτεροβάθμιας Εκπαίδευσης σε ομίλους
- β α' Στίβος
- β β' Όλα τα λοιπά Ολυμπιακά Αθλήματα εφόσον πληρούν τις προϋποθέσεις του άρθρου 4.7.3.
- γ' Γ' Φάση: Τελική Φάση Πανελληνίων Σχολικών Αγώνων
- γ α' Δρόμος επί ανωμάλου εδάφους (απευθείας από Α' Φάση)
- γ β' Στίβος
- γ γ' Όλα τα λοιπά Ολυμπιακά Αθλήματα εφόσον πληρούν τις προϋποθέσεις του άρθρου 4.7.3.

4.4 ΤΡΟΠΟΣ ΔΙΕΞΑΓΩΓΗΣ ΟΜΑΔΙΚΩΝ ΑΘΛΗΜΑΤΩΝ

4.4.1 Αγώνες Α' Φάσης

Μετέχουν όλα τα Λύκεια της Διεύθυνσης με μία ομάδα σε όλα τα αθλήματα της παραγράφου 4.2.1.

Οι αγώνες διεξάγονται με το σύστημα του απλού αποκλεισμού (νοκ-άουτ) κατόπιν κλήρωσης όπου χρειάζεται. Κατά την επιλογή των ζευγαριών πρέπει να λαμβάνεται πρόνοια ώστε να ορίζονται αντίπαλα σχολεία που συστεγάζονται ή είναι γειτονικά, προκειμένου να αποφεύγονται άσκοπες μετακινήσεις. Οι αγώνες είναι δυνατόν να διεξαχθούν σε έναν ενιαίο όμιλο ή σε ομίλους κατά την κρίση της Ο.Ε.Σ.Α..

Αν επιλεγεί να διοργανωθούν οι αγώνες σε περισσότερους του ενός ομίλων, θα πρέπει να ληφθεί μέριμνα κατά τον σχεδιασμό, ώστε οι ομάδες που θα φθάσουν στον τελικό του νομού να έχουν αν είναι δυνατόν τον ίδιο αριθμό αγώνων..

Οι αγώνες των ομαδικών αθλημάτων Α' Φάσης διεξάγονται ημέρες και ώρες που ορίζει η διοργανώτρια Ο.Ε.Σ.Α. ανάλογα με τους αγωνιστικούς χώρους που έχει στην διάθεσή της. Για τον νομό Κυκλάδων δίνεται η δυνατότητα τέλεσης αγώνων του νομού στον Πειραιά μετά από έγκριση της Κ.Ο.Ε.Σ.Α. αφού προηγηθούν στα ομαδικά αθλήματα όσοι αγώνες είναι δυνατόν να γίνουν μεταξύ σχολείων του ίδιου νησιού ή γειτονικών νησιών που δεν έχουν πρόβλημα συγκοινωνιακής επικοινωνίας.

4.4.2 Β' Φάση - Αγώνες Περιφερειών.

4.4.2.1 Στους αγώνες αυτούς μετέχουν οι πρωταθλήτριες ομάδες κάθε Διεύθυνσης Δευτεροβάθμιας Εκπαίδευσης οι οποίες συγκροτούν δεκατρείς (13) ομίλους όπως αναγράφονται στον πίνακα 1 σύμφωνα με τις Περιφερειακές Διευθύνσεις Εκπαίδευσης. Οι αγώνες των Ομίλων(12,13) των Περιφερειακών Διευθύνσεων Εκπαίδευσης Νοτίου και Βορείου Αιγαίου, για διευκόλυνση των μετακινήσεων των νησιών που τις απαρτίζουν, θα διεξάγονται στον Πειραιά.

ΠΙΝΑΚΑΣ 1

ΠΕΡΙΦΕΡΕΙΑΚΕΣ ΔΙΕΥΘΥΝΣΕΙΣ ΓΙΑ ΤΗ ΔΙΕΞΑΓΩΓΗ ΤΗΣ Β΄ ΦΑΣΗΣ				
1. ΚΕΝΤΡΙΚΗΣ ΜΑΚΕΔΟΝΙΑΣ	2. ΑΤΤΙΚΗΣ	3. ΑΝΑΤΟΛΙΚΗΣ ΜΑΚΕΔΟΝΙΑΣ & ΘΡΑΚΗΣ	4. ΠΕΛΟΠΟΝΝΗΣΟΥ	5. ΣΤΕΡΕΑΣ ΕΛΛΑΔΑΣ
1. ΗΜΑΘΙΑΣ 2. ΘΕΣΣΑΛΟΝΙΚΗΣ Α 3. ΘΕΣΣΑΛΟΝΙΚΗΣ Β 4. ΚΙΛΙΚΙΑΣ 5. ΠΕΛΛΑΣ 6. ΠΙΕΡΙΑΣ 7. ΣΕΡΡΩΝ 8. ΧΑΛΚΙΔΙΚΗΣ	1. ΑΘΗΝΑΣ Α 2. ΑΘΗΝΑΣ Β 3. ΑΘΗΝΑΣ Γ 4. ΑΘΗΝΑΣ Δ 5. ΑΝΑΤΟΛΙΚΗΣ ΑΤΤΙΚΗΣ 6. ΔΥΤΙΚΗΣ ΑΤΤΙΚΗΣ 7. ΠΕΙΡΑΙΑ	1. ΔΡΑΜΑΣ 2. ΕΒΡΟΥ 3. ΚΑΒΑΛΑΣ 4. ΞΑΝΘΗΣ 5. ΡΟΔΟΠΗΣ	1. ΑΡΓΟΛΙΔΑΣ 2. ΑΡΚΑΔΙΑΣ 3. ΚΟΡΙΝΘΙΑΣ 4. ΛΑΚΩΝΙΑΣ 5. ΜΕΣΣΗΝΙΑΣ	1. ΒΟΙΩΤΙΑΣ 2. ΕΥΒΟΙΑΣ 3. ΕΥΡΥΤΑΝΙΑΣ 4. ΦΘΙΩΤΙΔΑΣ 5. ΦΩΚΙΔΑΣ
6. ΔΥΤΙΚΗΣ ΜΑΚΕΔΟΝΙΑΣ	7. ΗΠΕΙΡΟΥ	8. ΘΕΣΣΑΛΙΑΣ	9. ΙΟΝΙΩΝ ΝΗΣΩΝ	10. ΚΡΗΤΗΣ
1. ΓΡΕΒΕΝΩΝ 2. ΚΑΣΤΟΡΙΑΣ 3. ΚΟΖΑΝΗΣ 4. ΦΛΩΡΙΝΑΣ	1. ΑΡΤΑΣ 2. ΘΕΣΠΡΩΤΙΑΣ 3. ΙΩΑΝΝΙΝΩΝ 4. ΠΡΕΒΕΖΑΣ	1. ΚΑΡΔΙΤΣΑΣ 2. ΛΑΡΙΣΑΣ 3. ΜΑΓΝΗΣΙΑΣ 4. ΤΡΙΚΑΛΩΝ	1. ΖΑΚΥΝΘΟΥ 2. ΚΕΡΚΥΡΑΣ 3. ΚΕΦΑΛΛΗΝΙΑΣ 4. ΛΕΥΚΑΔΑΣ	1. ΗΡΑΚΛΕΙΟΥ 2. ΛΑΣΙΘΙΟΥ 3. ΡΕΘΥΜΝΗΣ 4. ΧΑΝΙΩΝ
	11. ΔΥΤΙΚΗΣ ΕΛΛΑΔΑΣ	12. ΒΟΡΕΙΟΥ ΑΙΓΑΙΟΥ	13. ΝΟΤΙΟΥ ΑΙΓΑΙΟΥ	
	1. ΑΙΤΩΛΟΑΚΑΡΝΑΝΙΑΣ 2. ΑΧΑΪΑΣ 3. ΗΛΕΙΑΣ	1. ΛΕΣΒΟΥ 2. ΣΑΜΟΥ 3. ΧΙΟΥ	1. ΔΩΔΕΚΑΝΗΣΟΥ 2. ΚΥΚΛΑΔΩΝ	

Οι αγώνες Περιφέρειας διεξάγονται με το σύστημα του απλού αποκλεισμού (νοκ-άουτ). Σε κάθε Περιφέρεια αντιστοιχεί ταμπλό ανάλογο του αριθμού των Διευθύνσεων που την απαρτίζουν και περιγράφεται παρακάτω.

ΤΑΜΠΛΟ ΤΩΝ 8 :Περ 1. <u>ΚΕΝΤΡΙΚΗΣ ΜΑΚΕΔΟΝΙΑΣ</u>	
ΘΕΣΗ 1:	
ΘΕΣΗ 2:	
ΘΕΣΗ 3:	
ΘΕΣΗ 4:	
ΘΕΣΗ 5:	
ΘΕΣΗ 6:	
ΘΕΣΗ 7:	
ΘΕΣΗ 8:	

ΤΑΜΠΛΟ ΤΩΝ 7:Περ.2. <u>ΑΤΤΙΚΗΣ</u>	
ΘΕΣΗ 1:	
ΘΕΣΗ 2:	
ΘΕΣΗ 3:	
ΘΕΣΗ 4:	
ΘΕΣΗ 5:	
ΘΕΣΗ 6:	
ΘΕΣΗ 7:	

ΤΑΜΠΛΟ ΤΩΝ 5:Περ.3. <u>ΑΝ.ΜΑΚΕΔΟΝΙΑΣ&ΘΡΑΚΗΣ</u> 4. <u>ΠΕΛΟΠΟΝΝΗΣΟΥ</u> ,5. <u>ΣΤΕΡΕΑΣ ΕΛΛΑΔΑΣ</u>	
ΘΕΣΗ 1:	
ΘΕΣΗ 2:	
ΘΕΣΗ 3:	
ΘΕΣΗ 4:	
ΘΕΣΗ 5:	

ΤΑΜΠΛΟ ΤΩΝ 4 Περ. 6 ΔΥΤΙΚΗ ΜΑΚΕΔΟΝΙΑ 7. ΗΠΕΙΡΟΥ, 8. ΘΕΣΣΑΛΙΑΣ. 9 ΙΟΝΙΩΝ ΝΗΣΩΝ, 10. ΚΡΗΤΗΣ,

ΘΕΣΗ 1:

ΘΕΣΗ 2:

ΘΕΣΗ 3:

ΘΕΣΗ 4:

ΤΑΜΠΛΟ ΤΩΝ 3 Περ. 11. ΔΥΤ.ΕΛΛΑΔΑΣ, 12 ΒΟΡΕΙΟΥ ΑΙΓΑΙΟΥ

ΘΕΣΗ 1:

ΘΕΣΗ 2:

ΘΕΣΗ 3:

ΤΑΜΠΛΟ ΤΩΝ 2 Περ. 13, ΝΟΤΙΟΥ ΑΙΓΑΙΟΥ

ΘΕΣΗ 1:

ΘΕΣΗ 2:

Η σειρά τοποθέτησης των ομάδων των Διευθύνσεων στο αντίστοιχο ταμπλό της κάθε

Περιφέρειας θα γίνεται κατόπιν κλήρωσης από την Κ.Ο.Ε.Σ.Α, σύμφωνα με την αρίθμηση του πίνακα (1), θα έχει ισχύ για ένα (1) σχολικό έτος και θα είναι κοινή για όλα τα ομαδικά αθλήματα. Στην κλήρωση αυτή μπορεί να παρίσταται εκπρόσωπος κάθε περιφέρειας.

Η πρώτη ομάδα που προκύπτει από την κλήρωση θεωρείται γηπεδούχος.

- * Η ημερομηνία καθώς και η έδρα των Περιφερειακών Αγώνων θα ορίζεται με απόφαση της Κ.Ο.Ε.Σ.Α. ύστερα από προτάσεις των Ο.Ε.Σ.Α. που απαρτίζουν την κάθε Περιφέρεια.
- * Η διεξαγωγή των αγώνων των ομίλων των Περιφερειών εφόσον είναι εφικτό θα ολοκληρώνεται μέσα στην ίδια ημέρα πλην των ομίλων των Περιφερειών που απαρτίζονται από 5 ομάδες Διευθύνσεων και στους οποίους δίνεται η δυνατότητα ολοκλήρωσής τους σε 2 ημέρες.
- * Από κάθε όμιλο-Περιφέρεια αναδεικνύεται μία νικήτρια ομάδα, πλην του ομίλου-Περιφέρειας Αττικής από όπου αναδεικνύονται τρεις (3) νικήτριες ομάδες και του ομίλου-Περιφέρειας Κεντρικής Μακεδονίας από όπου αναδεικνύονται δύο (2) νικήτριες ομάδες.
- * Το σύνολο των νικητριών ομάδων των ομίλων-Περιφερειών είναι δεκαέξι (16).

4.4.3 Γ' ΦΑΣΗ (Προημιτελικοί, Ημιτελικοί, Final-Four)

Η Γ' φάση αποτελείται από τους: α) προημιτελικούς και β) ημιτελικούς –μικρός τελικός 3^η & 4^η θέση και τελικός 1^η & 2^η θέση.

Προημιτελικοί Αγώνες

Δικαίωμα συμμετοχής στους αγώνες αυτούς έχουν οι δεκαέξι ομάδες (16) που προέκυψαν από τη Β' Φάση (Αγώνες Περιφερειών) οι οποίες συγκροτούν δύο (2) ομίλους των οκτώ (8) ομάδων όπως περιγράφεται στον πίνακα 3.

ΠΙΝΑΚΑΣ 3

1 ^{ος} Όμιλος		2ος Όμιλος	
1	Κεντρική Μακεδονία	1	Αττική
2	Κεντρική Μακεδονία	2	Αττική
3	Ανατολική Μακεδονία κ Θράκη	3	Αττική
4	Στερεά Ελλάδα	4	Πελοπόννησος
5	Ήπειρος	5	Κρήτη
6	Θεσσαλία	6	Δυτική Ελλάδα
7	Δυτική Μακεδονία	7	Βόρειο Αιγαίο
8	Ιόνια Νησιά	8	Νότιο Αιγαίο

- * Κάθε όμιλος συγκροτείται από δύο υποομίλους κατόπιν κλήρωσης. Επικεφαλείς των

δύο υποομίλων του πρώτου ομίλου τοποθετούνται κατόπιν κλήρωσης οι δύο νικήτριες ομάδες της Περιφέρειας της Κεντρικής Μακεδονίας. Επικεφαλείς των δύο υποομίλων του δευτέρου ομίλου τοποθετούνται, κατόπιν κλήρωσης, οι δύο από τις τρεις νικήτριες ομάδες της Περιφέρειας Αττικής.

Η συμπλήρωση των υπολοίπων θέσεων των υποομίλων γίνεται κατόπιν κληρώσεως των ομάδων του αντίστοιχου ομίλου.

Η ημερομηνία καθώς και η έδρα των Προημιτελικών Αγώνων θα ορίζεται με απόφαση της Κ.Ο.Ε.Σ.Α. κατόπιν εισηγήσεων των εμπλεκόμενων Ο.Ε.Σ.Α. (αθλητικοί χώροι διαμονή, διατροφή, μετακινήσεις κ.α.)

Οι αγώνες των Προημιτελικών θα ολοκληρώνονται, εφόσον είναι δυνατόν, σε μία ημέρα.

ΠΙΝΑΚΑΣ 4

Γ΄ ΦΑΣΗ : Προημιτελικοί -Ημιτελικοί
ΤΑΜΠΛΟ ΤΩΝ 16 –ΤΑΜΠΛΟ ΤΩΝ ΟΚΤΩ

Κεντρική Μακεδονία				
1ος όμιλος	υποόμιλος 1α	ΘΕΣΗ 1: αγώνας (1)	νικητής 1	
		ΘΕΣΗ 2:	αγώνας (9)	
		ΘΕΣΗ 3: αγώνας (2)		νικητής 2
		ΘΕΣΗ 4:	αγώνας (10)	
	Κεντρική Μακεδονία			
	υποόμιλος 1β	ΘΕΣΗ 5: αγώνας (3)		νικητής 3
		ΘΕΣΗ 6:		αγώνας (10)
		ΘΕΣΗ 7: αγώνας (4)	νικητής 4	
ΘΕΣΗ 8:		αγώνας (11)		
Αττική				
υποόμιλος 2α	ΘΕΣΗ 1: αγώνας (5)		νικητής 5	
	ΘΕΣΗ 2:		αγώνας (11)	
	ΘΕΣΗ 3: αγώνας (6)	νικητής 6		
	ΘΕΣΗ 4:	αγώνας (12)		
Αττική				
υποόμιλος 2β	ΘΕΣΗ 5: αγώνας (7)		νικητής 7	
	ΘΕΣΗ 6:		αγώνας (12)	
	ΘΕΣΗ 7: αγώνας (8)	νικητής 8		
	ΘΕΣΗ 8:	αγώνας (13)		

νικητής
9

νικητής
10

νικητής
11

νικητής
12

Μία από τις νικήτριες ομάδες του κάθε υποομίλου (νικητές 9,10,11 και 12), θα αντιμετωπίσει την εκπρόσωπο της Κύπρου μετά από κλήρωση που θα διενεργείται από την Κ.Ο.Ε.Σ.Α. (αγώνας 13). Ο αγώνας αυτός θα διεξάγεται την προηγούμενη της έναρξης και στον τόπο διεξαγωγής του Final-Four. Η ομάδα από την Κύπρο ορίζεται ως γηπεδούχος. Προκρίνονται στο Final-Four οι τρεις ομάδες που είχαν προκριθεί μαζί με την νικήτρια ομάδα του ανωτέρω αγώνα και συγκροτούν το ταμπλό του Final –Four.

Τοποθετούνται σύμφωνα με τον πίνακα 5, ύστερα από κλήρωση που διεξάγεται κατά την τεχνική σύσκεψη στον τόπο διεξαγωγής του Final-Four.

ΠΙΝΑΚΑΣ 5

Αγώνας (13): Κύπρος- Νικητή (9 ή 10 ή 11 ή 12 μετά από κλήρωση των νικητών πίνακα 4).

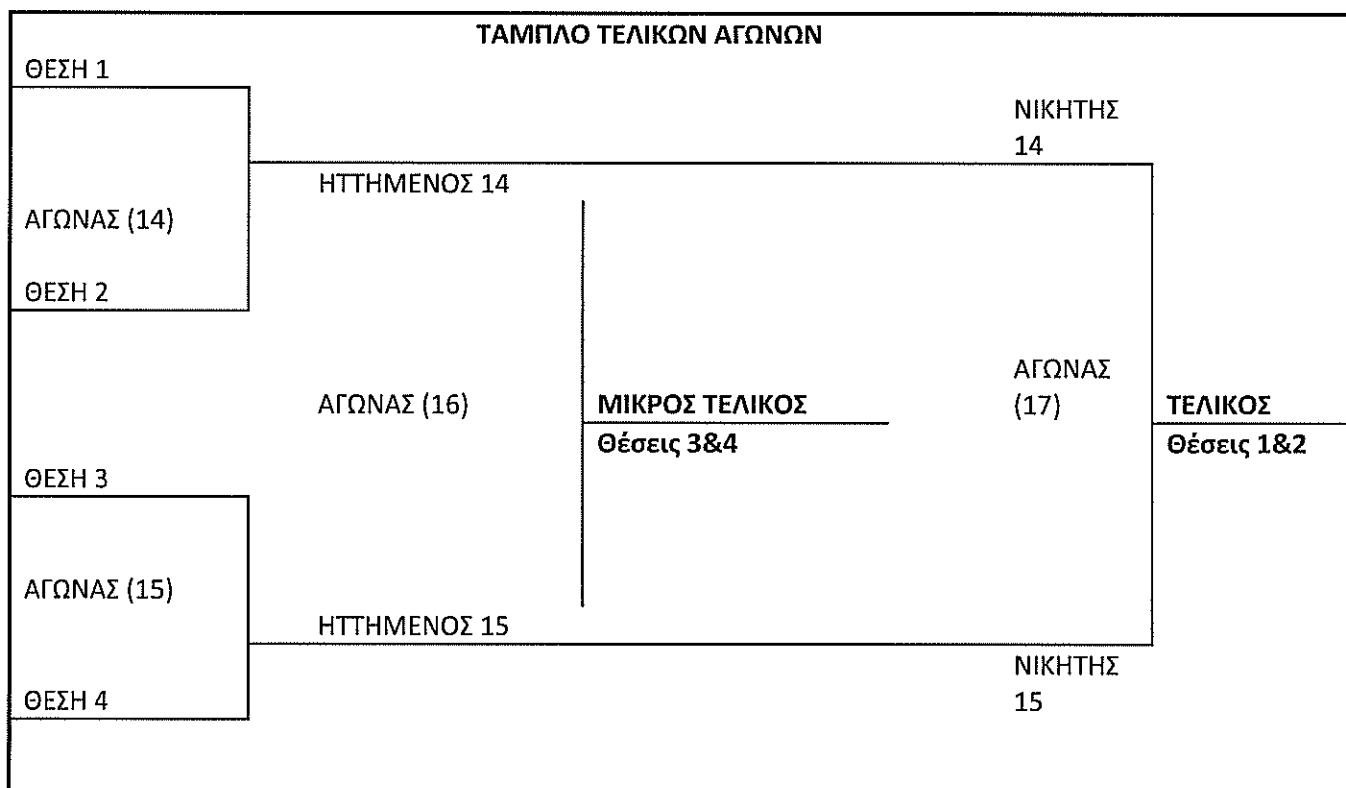

Final Four

Οι νικήτριες ομάδες αγωνίζονται μεταξύ τους στον Τελικό του Αθλήματος για τις θέσεις 1 και 2 και οι ομάδες που ηττήθηκαν αγωνίζονται μεταξύ τους στον Μικρό Τελικό για τις θέσεις 3 και 4.

Η ημερομηνία καθώς και η έδρα του Final-Four και των Προημιτελικών αγώνων θα ορίζεται με απόφαση της Κ.Ο.Ε.Σ.Α.

Κάθε τι άλλο καθώς και η κλήρωση που αφορά στη διεξαγωγή του Final-Four αποφασίζεται κατά την τεχνική σύσκεψη του αθλήματος.

4.4.4 ΣΥΓΚΡΟΤΗΣΗ ΣΧΟΛΙΚΩΝ ΟΜΑΔΩΝ – ΤΡΟΠΟΣ ΕΠΙΛΟΓΗΣ ΑΘΛΗΤΩΝ

Κάθε σχολική ομάδα απαρτίζεται από μαθητές ή μαθήτριες του ιδίου σχολείου ως εξής:

Καλαθοσφαίριση	Δώδεκα	[12]
Πετοσφαίριση	Δώδεκα	[12]
Χειροσφαίριση	Δέκα τέσσερις	[14]
Ποδόσφαιρο	Δέκα οκτώ	[18]

Αντικατάσταση παικτών είναι δυνατή σε κάθε αγώνα, εκτός από τους αγώνες της Γ΄

Φάσης (βλέπε § 4.4.3.), και τους αγώνες Β΄ Φάσης όταν όλοι οι αγώνες ομίλου διεξάγονται σε συνεχόμενες ημέρες με διοργανώτρια την ίδια Ο.Ε.Σ.Α. (βλέπε § 4.4.2.1). Πρέπει όμως να ληφθεί υπόψη ότι, σύμφωνα με την ισχύουσα νομοθεσία, σε περίπτωση που η ομάδα κατακτήσει νίκη που παρέχει προνόμια στους αθλητές που έλαβαν μέρος με αυτήν και συνέβαλαν στην κατάκτηση της νίκης, οι αθλητές για να τύχουν των προνομίων, πρέπει να έχουν ενεργό συμμετοχή σε περισσότερους από τους μισούς αγώνες που έδωσε η ομάδα σε όλες τις φάσεις, δηλαδή Α΄, Β΄ και Γ΄. Ως ενεργός συμμετοχή δε θεωρείται η αναγραφή μόνο του αθλητή στο φύλλο αγώνα, αλλά να φαίνεται ότι ο αθλητής αγωνίστηκε στον αγώνα. Ειδικά για τη Χειροσφαίριση, που σύμφωνα με τα ισχύοντα δε φαίνεται στο φύλλο αγώνα, για τη συμμετοχή αθλητή σε όλους τους σχολικούς αγώνες είναι υποχρεωτική η συμπλήρωση ενός «Σ» δίπλα στον αριθμό του παίκτη, κατά την στιγμή της πρώτης εισόδου του στον αγωνιστικό χώρο για να αγωνισθεί.

Η επιλογή γίνεται από όλους τους μαθητές και μαθήτριες του σχολείου, που έχουν δικαίωμα συμμετοχής (παράγραφος 4.1). Την επιλογή κάνουν οι καθηγητές Φυσικής Αγωγής.

4.5 ΑΡΧΟΝΤΕΣ ΑΓΩΝΩΝ

4.5.1 Α΄ Φάση (Εντός Διεύθυνσης Εκπαίδευσης)

α΄ Καλαθοσφαίριση

Διαιτητές (2), Σημειωτής (1), Χρονομέτρης (1), Χρονομέτρης 24΄΄ (1).

β΄ Πετοσφαίριση

Διαιτητές (2), Σημειωτής (1).

γ΄ Χειροσφαίριση

Διαιτητές (2), Σημειωτής (1), Χρονομέτρης (1).

δ΄ Ποδόσφαιρο

Διαιτητές (3) (Οι δύο Επόπτες Γραμμών)

Οι Διαιτητές και οι Κριτές ορίζονται από την Ο.Ε.Σ.Α. Οι Διαιτητές πρέπει να είναι καθηγητές Φυσικής Αγωγής ή εκπαιδευτικοί γενικά, επίσημοι Διαιτητές του αθλήματος και σε περίπτωση που δεν επαρκούν είναι δυνατό να χρησιμοποιηθούν επίσημοι Διαιτητές του αθλήματος μη εκπαιδευτικοί ή έμπειροι καθηγητές Φυσικής Αγωγής, κατά την κρίση της διοργανώτριας Ο.Ε.Σ.Α. Οι κριτές πρέπει να είναι καθηγητές Φυσικής Αγωγής και σε περίπτωση που δεν επαρκούν επίσημοι κριτές του αθλήματος.

4.5.2 Β΄ Φάση (Αγώνες Περιφερειών)

α΄ Καλαθοσφαίριση

Διαιτητές (2), Σημειωτής (1), Χρονομέτρης (1), Χρονομέτρης 24΄΄ (1).

β΄ Πετοσφαίριση

Διαιτητές (2), Σημειωτής (1).

γ΄ Χειροσφαίριση

Διαιτητές (2), Σημειωτής (1), Χρονομέτρης (1).

δ΄ Ποδόσφαιρο

Διαιτητές (3) (Οι δύο Επόπτες Γραμμών)

Διαιτητές ορίζονται ένας από την Ο.Ε.Σ.Α. που διοργανώνει τον αγώνα και ένας από την Ο.Ε.Σ.Α. της φιλοξενούμενης ομάδας. Ειδικά για το Ποδόσφαιρο ορίζονται δύο από τη διοργανώτρια Ο.Ε.Σ.Α. Οι Διαιτητές πρέπει να είναι καθηγητές Φυσικής Αγωγής ή εκπαιδευτικοί γενικά, επίσημοι Διαιτητές του αθλήματος και σε περίπτωση που δεν υπάρχει κανένας από τους παραπάνω, επίσημος Διαιτητής του αθλήματος μη εκπαιδευτικός. Ως πρώτος Διαιτητής για την καλαθοσφαίριση, πετοσφαίριση και χειροσφαίριση ή Διαιτητής του αγώνα για το ποδόσφαιρο, ορίζεται ο αξιολογημένος σε μεγαλύτερη κατηγορία. Οι Κριτές ορίζονται από τη διοργανώτρια Ο.Ε.Σ.Α. και πρέπει να είναι καθηγητές Φυσικής Αγωγής.

4.5.3 Γ΄ Φάση - Ταμπλό των δεκαέξι (16)

- α΄ Καλαθοσφαίριση
Διαιτητές (2), Σημειωτής (1), Χρονομέτρης (1), Χρονομέτρης 24΄΄ (1).
- β΄ Πετοσφαίριση
Διαιτητές (2), Σημειωτής (1), Επόπτες Γραμμών (2)
- γ΄ Χειροσφαίριση
Διαιτητές (2), Σημειωτής (1), Χρονομέτρης (1).
- δ΄ Ποδόσφαιρο
Διαιτητές (3) (Οι δύο Επόπτες Γραμμών)
Διαιτητές ορίζονται ένας από την Ο.Ε.Σ.Α. που διοργανώνει τον αγώνα και ένας από την ΟΕΣΑ της φιλοξενούμενης ομάδας. Ειδικά για το ποδόσφαιρο ορίζονται δύο από τη διοργανώτρια ΟΕΣΑ. Οι διαιτητές πρέπει να είναι καθηγητές Φυσικής Αγωγής ή εκπαιδευτικοί γενικά, επίσημοι Διαιτητές αξιολογημένοι ως Διεθνείς ή Εθνικών κατηγοριών. Σε περίπτωση που δεν επαρκούν πρέπει να είναι Διαιτητές αξιολογημένοι ως Διεθνείς ή Εθνικών κατηγοριών μη εκπαιδευτικοί

4.5.4 Γ΄ Φάση (ταμπλό των 8 και final-four)

- α΄ Καλαθοσφαίριση
Διαιτητές (3), Σημειωτής (1), Χρονομέτρης (1), Χρονομέτρης 24΄΄ (1).
- β΄ Πετοσφαίριση
Διαιτητές (2), Σημειωτής (1), Επόπτες Γραμμών (4)
- γ΄ Χειροσφαίριση
Διαιτητές (2), Σημειωτής (1), Χρονομέτρης (1)
- δ΄ Ποδόσφαιρο
Διαιτητές (4) (Δύο Επόπτες Γραμμών και «Τέταρτος» Διαιτητής)

Οι Διαιτητές ορίζονται από την Κ.Ο.Ε.Σ.Α. και πρέπει να είναι καθηγητές Φυσικής Αγωγής ή εκπαιδευτικοί γενικά, επίσημοι Διαιτητές αξιολογημένοι ως Διεθνείς ή Εθνικών Κατηγοριών. Σε περίπτωση που δεν επαρκούν, πρέπει να είναι Διαιτητές αξιολογημένοι ως Διεθνείς ή Εθνικών Κατηγοριών μη εκπαιδευτικοί. Ομοίως ορίζονται και δύο Διαιτητές από το Γραφείο Φυσικής Αγωγής του Υπουργείου Παιδείας και Πολιτισμού της Κύπρου στα αθλήματα που μετέχει Κυπριακή Ομάδα.

Ο ορισμός των διαιτητών κάθε αγώνα γίνεται από ειδική επιτροπή την οποία απαρτίζουν μέλη ορισμένα από την Κ.Ο.Ε.Σ.Α. και την διοργανώτρια Ο.Ε.Σ.Α. Οι Διαιτητές ορίζονται με επιλογή και πρέπει να είναι ουδέτεροι με τις αγωνιζόμενες ομάδες.

Οι Κριτές πρέπει να είναι καθηγητές Φυσικής Αγωγής, κατά προτίμηση επίσημοι Κριτές και σε περίπτωση που δεν επαρκούν, επίσημοι Κριτές κατά προτίμηση εκπαιδευτικοί.

Στην περίπτωση που η Γ΄ Φάση διοργανώνεται στην Κύπρο, οι Διαιτητές ορίζονται από τη Διεύθυνση Φυσικής Αγωγής του Υπουργείου Παιδείας και Πολιτισμού της Κύπρου και μέχρι έξι (6) Διαιτητές από την Κ.Ο.Ε.Σ.Α. Ο ορισμός των Διαιτητών κάθε αγώνα γίνεται από ειδική επιτροπή την οποία απαρτίζουν μέλη ορισμένα από τη Διεύθυνση Φυσικής Αγωγής του Υπουργείου Παιδείας και Πολιτισμού της Κύπρου και την Κ.Ο.Ε.Σ.Α.

4.6 ΔΙΑΡΚΕΙΑ ΑΓΩΝΑ – ΤΡΟΠΟΠΟΙΗΣΕΙΣ ΣΤΟΥΣ ΔΙΕΘΝΕΙΣ ΚΑΝΟΝΙΣΜΟΥΣ

4.6.1 Καλαθοσφαίριση

4.6.1.1 Διάρκεια αγώνα στους εσωτερικούς αγώνες των σχολείων, στην Α΄ και Β΄ Φάση των αγώνων και στην Γ΄ Φάση εκτός από τον τελικό και μικρό τελικό :

Τέσσερις περίοδοι των οκτώ (8') λεπτών. Μεταξύ της 1^{ης} και 2^{ης} περιόδου και μεταξύ της 3^{ης} και 4ης περιόδου υπάρχουν διαλείμματα των δύο (2') λεπτών. Μεταξύ της 2^{ης} και 3^{ης} περιόδου υπάρχει διάλειμμα δεκαπέντε (15') λεπτών.

4.6.1.2 Διάρκεια αγώνα στον τελικό και μικρό τελικό της Γ' Φάσης:

Τέσσερις περίοδοι των δέκα (10') λεπτών. Μεταξύ της 1^{ης} και 2^{ης} περιόδου και μεταξύ της 3^{ης} και 4^{ης} περιόδου υπάρχουν διαλείμματα των δύο (2') λεπτών. Μεταξύ της 2^{ης} και 3^{ης} περιόδου υπάρχει διάλειμμα δεκαπέντε (15') λεπτών.

4.6.1.3 Ισοπαλία – παρατάσεις:

Δίδονται παρατάσεις των πέντε (5') λεπτών μέχρι να υπάρξει νικήτρια ομάδα. Μεταξύ 4^{ης} περιόδου και 1^{ης} παράτασης, όπως και πριν από κάθε τυχόν επόμενη παράταση, υπάρχει διάλειμμα δύο (2') λεπτών.

4.6.1.4 Σε όλους τους αγώνες με διάρκεια τεσσάρων περιόδων των οκτώ (8') λεπτών ισχύουν οι παρακάτω τροποποιήσεις στους διεθνείς κανονισμούς.

α' Τα ατομικά σφάλματα παίκτη περιορίζονται στα τέσσερα (4). Δηλαδή παίκτης που διέπραξε τέσσερα (4) σφάλματα προσωπικά ή τεχνικά θα ειδοποιείται από τον διαιτητή να εγκαταλείψει τον αγώνα.

β' Τα ομαδικά σφάλματα σε μία περίοδο του αγώνα περιορίζονται και μία ομάδα βρίσκεται σε κατάσταση ποινής ομαδικών σφαλμάτων μόλις διαπράξει τρία (3) ομαδικά σφάλματα σε μία περίοδο. Δηλαδή μετά το τρίτο σφάλμα τοποθετείται ο δείκτης των ομαδικών σφαλμάτων στο άκρο του τραπέζιου της Γραμματείας, πλησιέστερα προς τον πάγκο της ομάδας που το διέπραξε. Ελεύθερες βολές θα δίδονται από το τέταρτο σφάλμα.

4.6.2 Πετοσφαίριση

4.6.2.1 Διάρκεια αγώνα στους εσωτερικούς αγώνες των σχολείων, στην Α' και Β' Φάση και στην Γ' Φάση εκτός από τον τελικό και μικρό τελικό:

Δύο (2) νικηφόρα set των εικοσιπέντε (25) πόντων. Σε περίπτωση που ο αγώνας φθάσει να είναι 1 - 1 set, το τρίτο set διεξάγεται όπως προβλέπεται στους διεθνείς κανονισμούς για τη διεξαγωγή του πέμπτου set. [Στους δεκαπέντε (15) πόντους].

4.6.2.2 Διάρκεια αγώνα στον τελικό και μικρό τελικό:

Τρία (3) νικηφόρα set των εικοσιπέντε (25) πόντων. Στην περίπτωση που ο αγώνας φθάσει να είναι 2 - 2 set, διεξάγεται πέμπτο set στους δεκαπέντε (15) πόντους, όπως προβλέπεται στους διεθνείς κανονισμούς.

4.6.3 Χειροσφαίριση

4.6.3.1 Διάρκεια αγώνα στους εσωτερικούς αγώνες των σχολείων, στην Α' και Β' Φάση και στην Γ' Φάση εκτός από τον τελικό και μικρό τελικό:

Δύο (2) ημίχρονα των είκοσι πέντε (25') λεπτών.

4.6.3.2 Διάρκεια αγώνα στον τελικό και μικρό τελικό της Γ' Φάσης:

Δύο (2) ημίχρονα των τριάντα (30') λεπτών.

4.6.3.3 Ισοπαλία στους εσωτερικούς αγώνες των σχολείων, στην Α' και Β' Φάση και στην Γ' Φάση εκτός από τον τελικό και μικρό τελικό:

Ακολουθείται η διαδικασία των πέναλτι χωρίς να δοθεί παράταση.

- 4.6.3.4 Ισοπαλία - παρατάσεις στον τελικό και μικρό τελικό της Γ΄ Φάσης:
Δίδεται παράταση δύο (2) ημιχρόνων των πέντε (5΄) λεπτών. Σε νέα ισοπαλία δίδεται δεύτερη παράταση δύο (2) ημιχρόνων των πέντε (5΄) λεπτών. Αν εξακολουθεί η ισοπαλία ακολουθείται η διαδικασία των πέναλτι.

4.6.4 Ποδόσφαιρο

- 4.6.4.1 Διάρκεια αγώνα στους εσωτερικούς αγώνες των σχολείων, στην Α΄ και Β΄ Φάση και στην Γ΄ Φάση εκτός από τον τελικό και μικρό τελικό:
Δύο (2) ημίχρονα των τριάντα πέντε (35΄) λεπτών.
- 4.6.4.2 Διάρκεια αγώνα στον τελικό και μικρό τελικό της Γ΄ Φάσης:
Δύο (2) ημίχρονα των σαράντα πέντε (45΄) λεπτών.
- 4.6.4.3 Ισοπαλία στους εσωτερικούς αγώνες των σχολείων, στην Α΄ και Β΄ Φάση και στην Γ΄ Φάση εκτός από τον τελικό και μικρό τελικό:
Ακολουθείται η διαδικασία των πέναλτι χωρίς να δοθεί παράταση.
- 4.6.4.4 Ισοπαλία - παράταση στον τελικό και μικρό τελικό της Γ΄ Φάσης:
Δίδεται παράταση δύο (2) ημιχρόνων των δεκαπέντε (15΄) λεπτών. Σε περίπτωση νέας ισοπαλίας ακολουθείται η διαδικασία των πέναλτι.

4.7 ΤΡΟΠΟΣ ΔΙΕΞΑΓΩΓΗΣ ΑΤΟΜΙΚΩΝ ΑΘΛΗΜΑΤΩΝ

4.7.1 Κλασικός Αθλητισμός

4.7.1.1 Αγώνες Α΄ Φάσης

Το κάθε Λύκειο μετέχει με δύο (2) μαθητές - μαθήτριες σε κάθε αγώνισμα οι οποίοι επιλέγονται από εσωτερική αθλητική δοκιμασία του κάθε σχολείου με βάση τον πίνακα 6.

Δικαίωμα συμμετοχής έχει και τρίτος μαθητής ή μαθήτρια κατά αγώνισμα εφόσον έχει συμπεριληφθεί στην εξάδα των νικητών κατά τους Πανελληνίους Σχολικούς Αγώνες ή τους αγώνες Εφήβων - Νεανίδων ή Παιδων Κορασίδων του Σ.Ε.Γ.Α.Σ. κατά το προηγούμενο έτος και έχει πετύχει τα όρια συμμετοχής για αγώνες νομού όπου προβλέπονται.

Στην περίπτωση που για το ίδιο αγώνισμα υπάρχουν από ένα σχολείο περισσότερες συμμετοχές από τις προβλεπόμενες, η Ο.Ε.Σ.Α. έχει το δικαίωμα να εγκρίνει μέχρι δύο (2) επιπλέον συμμετοχές μετά από έγγραφη αίτηση του σχολείου στην οποία θα αναφέρονται οι επιδόσεις όλων των αθλητών που θα συμμετάσχουν στο αγώνισμα αυτό.

Οι μαθητές των συνθέτων αγωνισμάτων (Δεκάθλου μαθητών και Επτάθλου μαθητριών) προκρίνονται απευθείας στους αγώνες της Β΄ Φάσης.

Οι αγώνες διεξάγονται σε δύο ημέρες.

ΠΙΝΑΚΑΣ 6

Πίνακας Αγωνισμάτων Κλασικού Αθλητισμού Λυκείου
και όρια για συμμετοχή στην Α΄ Φάση

Αγωνίσματα	Αγόρια		Κορίτσια	
	Ταρτάν	Χώμα	Ταρτάν	Χώμα
100 μ.	12΄΄ 20	12΄΄ 30	13΄΄ 80	13΄΄ 90
200 μ.	24΄΄ 80	25΄΄ 00	29΄΄ 50	29΄΄ 70

400 μ	55'' 60	56'' 00	1' 06'' 60	1' 07'' 00
800 μ.	2' 13'' 00	2' 15'' 00	2' 40'' 00	2' 42'' 00
1.500 μ.	4' 35'' 00	4' 40'' 00	6' 05'' 00	6' 10'' 00
3.000 μ.	9' 50'' 00	10' 00'' 00	13' 30'' 00	13' 40'' 00
100 μ. εμπόδια			19'' 00	19'' 20
110 μ. εμπόδια	18'' 30	18'' 50		
400 μ. εμπόδια	1' 04'' 60	1' 05'' 60	1' 14'' 60	1' 15'' 00
2.000 μ. φυσ. εμπ.	7' 50'' 00	8' 00'' 00	9' 14'' 00	9' 20'' 00
5.000 μ. βάδην			32' 30'' 00	32' 45'' 00
10.000 μ. βάδην	61' 00'' 00	61' 30'' 00		
Μήκος	6,00 μ.	5,90 μ.	4,80 μ.	4,70 μ.
Τριπλούν	12,00 μ.	11,80 μ.	10,00 μ.	9,80 μ.
Ύψος	1,70 μ.	1,65 μ.	1,45 μ.	1,40 μ.
Επί κοντώ	3,10 μ.	3,00 μ.	2,40 μ.	2,30 μ.
Σφαίρα	11,00 μ.	11,00 μ.	8,60 μ.	8,60 μ.
Δίσκος	30,00 μ.	30,00 μ.	28,00 μ.	28,00 μ.
Ακόντιο	33,00 μ.	32,00 μ.	28,00 μ.	28,00 μ.
Σφύρα	35,00 μ.	35,00 μ.	26,00 μ.	26,00 μ.
Έπταθλο			* 3.200 β.	* 3.200 β.
Δέκαθλο	* 4.800 β.	* 4.800 β.		
* Προκρίνονται απευθείας στην Β' Φάση				

4.7.1.2 «Αγώνες Περιφέρειας» (Β' Φάση)

Οι αγώνες διεξάγονται σε επτά (7) Ομίλους σε στάδια με ταρτάν και χρήση ανεμόμετρου και φωτοφίνις. Οι αγώνες διεξάγονται, σε κάθε Όμιλο, τις ημερομηνίες και στα στάδια που ορίζονται από την Κ.Ο.Ε.Σ.Α.

Οι Διευθύνσεις Δευτεροβάθμιας Εκπαίδευσης που υπάγονται σε κάθε Όμιλο αναφέρονται στον πίνακα 6Α.

ΠΙΝΑΚΑΣ 6Α «ΟΜΙΛΟΙ ΚΛΑΣΣΙΚΟΥ ΑΘΛΗΤΙΣΜΟΥ ΣΤΗ Β΄ ΦΑΣΗ»						
1ος ΟΜΙΛΟΣ	2ος ΟΜΙΛΟΣ	3 ^{ος} ΟΜΙΛΟΣ	4ος ΟΜΙΛΟΣ	5ος ΟΜΙΛΟΣ	6ος ΟΜΙΛΟΣ	7ος ΟΜΙΛΟΣ
Α΄ ΑΘΗΝΑΣ	ΠΕΙΡΑΙΑ	ΑΧΑΙΑΣ	ΠΡΕΒΕΖΑΣ	Α΄ ΘΕΣΣΑΛΟΝΙΚΗΣ	ΛΑΡΙΣΗΣ	ΛΑΣΙΘΙΟΥ
Β΄ ΑΘΗΝΑΣ	ΚΥΚΛΑΔΩΝ	ΑΡΚΑΔΙΑΣ	ΑΡΤΑΣ	Β΄ ΘΕΣΣΑΛΟΝΙΚΗΣ	ΜΑΓΝΗΣΙΑΣ	ΡΕΘΥΜΝΟΥ
Γ΄ ΑΘΗΝΑΣ	ΧΙΟΥ	ΑΡΓΟΛΙΔΑΣ	ΙΩΑΝΝΙΝΩΝ	ΡΟΔΟΠΗΣ	ΚΑΡΔΙΤΣΗΣ	ΗΡΑΚΛΕΙΟΥ
Δ΄ ΑΘΗΝΑΣ	ΔΩΔΕΚΑΝΗΣΩΝ	ΜΕΣΣΗΝΙΑΣ	ΘΕΣΠΡΩΤΙΑΣ	ΞΑΝΘΗΣ	ΤΡΙΚΑΛΩΝ	ΧΑΝΙΩΝ
ΑΝ.ΑΤΤΙΚΗΣ	ΛΕΣΒΟΥ	ΛΑΚΩΝΙΑΣ	ΚΕΡΚΥΡΑΣ	ΕΒΡΟΥ	ΦΘΙΩΤΙΔΑΣ	
ΔΥΤ.ΑΤΤΙΚΗΣ	ΣΑΜΟΥ	ΗΛΕΙΑΣ	ΛΕΥΚΑΔΑΣ	ΚΑΒΑΛΑΣ	ΕΥΡΥΤΑΝΙΑΣ	
ΕΥΒΟΙΑΣ	ΒΟΙΩΤΙΑ	ΖΑΚΥΝΘΟΥ	ΓΡΕΒΕΝΩΝ	ΔΡΑΜΑΣ	ΦΩΚΙΔΑΣ	
		ΚΕΦΑΛΛΗΝΙΑΣ	ΚΑΣΤΟΡΙΑΣ	ΣΕΡΡΩΝ	ΠΙΕΡΙΑΣ	
		ΑΙΤΩΛΟΑΚΑΡΝΑΝΙΑΣ	ΦΛΩΡΙΝΑΣ	ΧΑΛΚΙΔΙΚΗΣ		
		ΚΟΡΙΝΘΙΑΣ	ΚΟΖΑΝΗΣ	ΚΙΛΚΙΣ		
			ΗΜΑΘΙΑΣ	ΠΕΛΛΑΣ		

Μετέχουν στο κάθε αγώνισμα οι δύο πρώτοι νικητές μαθητές –μαθήτριες των αγώνων της Α΄ Φάσης, εφόσον έχουν υπερβεί τα όρια πρόκρισης του πίνακα έξι (6B) καθώς και οι αθλητές του Δεκάθλου και οι αθλήτριες του Επτάθλου. Στους αγώνες αυτούς μπορούν να λάβουν μέρος σαν υπεράριθμοι μαθητές / μαθήτριες - αθλητές / αθλήτριες που δεν έλαβαν μέρος στους αγώνες Α΄ Φάσης (Διεύθυνσης) οι οποίοι:

- α΄ Μετείχαν με Εθνική Ομάδα σε διεθνείς αγώνες στην Ελλάδα ή το εξωτερικό την ημέρα διεξαγωγής των αγώνων Α΄ φάσης της Διεύθυνσής τους. Για τη συμμετοχή τους απαιτείται σχετική βεβαίωση από τον Σ.Ε.Γ.Α.Σ.
- β΄ Αθλητές / αθλήτριες – μαθητές / μαθήτριες Λυκείου που δεν μπορούσαν λόγω τραυματισμού να λάβουν μέρος στους αγώνες Α΄ φάσης, εφόσον κατά το προηγούμενο έτος κατέκτησαν, στο ίδιο αγώνισμα, πρώτη (1η) έως έκτη (6η) θέση στους Πανελλήνιους Σχολικούς Αγώνες μαθητών Λυκείου ή στο Πανελλήνιο Πρωτάθλημα Στίβου Εφήβων – Νεανίδων ή Παίδων Κορασίδων.¹ Για τη συμμετοχή τους απαιτείται, όσον αφορά τον τραυματισμό βεβαίωση από κρατικό νοσηλευτικό ίδρυμα, όσον αφορά δε τη νίκη, επίδειξη των επισήμων αποτελεσμάτων αγώνων του Υ.ΠΑΙ.Θ. ή του Σ.Ε.Γ.Α.Σ. Δίνεται η ευχέρεια συμμετοχής και τρίτου αθλητή ή αθλήτριας λόγω καλής επίδοσης μετά από έγκαιρη αίτηση της Ο.Ε.Σ.Α. και έγκριση της Κ.Ο.Ε.Σ.Α.

ΠΙΝΑΚΑΣ 6B					
Πίνακας Αγωνισμάτων Κλασσικού Αθλητισμού Λυκείου					
και όρια για συμμετοχή στην Β' Φάση					
Αγωνίσματα	Αγόρια			Κορίτσια	
	Ταρτάν	Χρονομ.	Χειρός	Ταρτάν	Χρονομ.
100 μ.		11'' 70			13'' 00
200 μ.		24'' 30			27'' 00
400 μ.		53'' 00			1' 03'' 00
800 μ.		2' 05'' 00			2' 30'' 00
1.500 μ.		4' 24'' 00			5' 12'' 00
3.000 μ.		9' 50'' 00			12' 00'' 00
100 μ. εμποδ.					16'' 40
110 μ. εμποδ.		16'' 30			
400 μ. εμποδ.		1' 00'' 50			1' 11'' 40
2.000 μ. φυσ. εμπ.		7' 20'' 00			8'50'00
5.000 μ. βάδην					30' 00'' 00
10.000 μ. βάδην		55' 00'' 00			
Μήκος		6,10 μ.			5,00 μ.
Τριπλούν		12,80 μ.			10,80 μ.
Ύψος		1,84 μ.			1,55 μ.
Επι κοντώ		3,80 μ.			2,90 μ.
Σφαίρα		14,00 μ.			10,60 μ.
Δίσκος		40,00 μ.			32,00 μ.
Ακόντιο		49,00 μ.			33,00 μ.
Σφύρα		50,00 μ.			40,00 μ.
Έπταθλο					3.400 β.
Δέκαθλο		4.900 β.			

Οι αγώνες της Β' Φάσης θα διεξάγονται σε μία ημέρα για τα αγόρια και μία ημέρα για τα κορίτσια χωρίς διανυκτέρευση. Εξαιρούνται οι αθλητές και οι αθλήτριες των σύνθετων αγωνισμάτων (δέκαθλο και έπταθλο αντίστοιχα).

Οι αγώνες της Β' Φάσης σε κάθε Όμιλο θα εποπτεύονται από Τριμελή Επιτροπή Εποπτείας Αγώνων. Η Τριμελής Επιτροπή Εποπτείας Αγώνων θα εποπτεύει την άριστη διεξαγωγή και τις μετρήσεις των Αγώνων. Θα απαρτίζεται από ένα Σχολικό Σύμβουλο Φυσικής Αγωγής ή ένα Υπεύθυνο Ομάδας Φυσικής Αγωγής ως επικεφαλής και από δύο (2) εκπαιδευτικούς κλάδου ΠΕ11, με ειδικές γνώσεις στο αγώνισμα του Κλασσικού Αθλητισμού (πρώην πρωταθλητές ή εν ενεργεία κριτές ή προπονητές δρόμων, ρίψεων, αλμάτων) και η οποία θα αποστέλλει έκθεση προς την ΚΟΕΣΑ μετά το τέλος των αγώνων. Τα μέλη που θα απαρτίζουν τις Τριμελείς Επιτροπές Εποπτείας Αγώνων των επτά (7) Ομίλων θα ορίζονται

με απόφαση της Κ.Ο.Ε.Σ.Α. Οι Διοργανώτριες Ο.Ε.Σ.Α. των επτά Ομίλων υποστηρίζουν οικονομικά τις αντίστοιχες για τον κάθε Όμιλο ορισμένες Τριμελείς Επιτροπές Εποπτείας Αγώνων καλύπτοντας τις ανάλογες δαπάνες.

4.7.1.3 Αγώνες Γ' Φάσης

Οι αγώνες διεξάγονται από την Κ.Ο.Ε.Σ.Α. και την Ο.Ε.Σ.Α. που έχει ορισθεί για τους αγώνες αυτούς. Μετέχουν σε κάθε αγώνισμα συνολικά δώδεκα (12) αθλητές-τριες ως εξής:

- α) Ο πρώτος αθλητής και η πρώτη αθλήτρια κάθε ομίλου της Β' Φάσης (πίνακας 6Α), εφόσον έχουν υπερβεί το όριο του πίνακα 6Γ και οι τέσσερις καλύτερες επιδόσεις από τους αγώνες της Β' φάσης.
- β) Ένας αθλητής και μία αθλήτρια από την Κύπρο.
- γ) Σε περίπτωση που σε κάποιο αγώνισμα δεν έχουν υπερβεί το όριο του πίνακα 6Γ οι πρωταθλητές των ομίλων της Β' Φάσης, η Κ.Ο.Ε.Σ.Α. με απόφασή της συμπληρώνει τους δώδεκα (12) προκρινόμενους του αγωνίσματος στη Γ' Φάση με τις καλύτερες επόμενες επιδόσεις όλων των ομίλων της Β' Φάσης (υπολογιζόμενων των αθλητών- αθλητριών από την Κύπρο) . Σε κάθε περίπτωση ως επίδοση τόσο για την πρόκριση αθλητή – αθλήτριας όσο και για την υπέρβαση του προβλεπόμενου ορίου του πίνακα 6 Γ, υπολογίζεται μόνο η επίδοση που έχει επιτευχθεί κατά τη Β' Φάση.

Σε περίπτωση ισοβαθμίας (για την περίπτωση γ') στις επιδόσεις αθλητών ή αθλητριών σε κάποιο αγώνισμα συνυπολογίζονται τα υπόλοιπα στοιχεία του αγώνα π.χ. άνεμος, ανάλυση Φώτο-φίνις, αριθμός προσπαθειών αλμάτων - όπου προβλέπεται, δεύτερη ή τρίτη κλπ επίδοση στις ρίψεις και τα άλματα - όπου προβλέπεται κλπ. Εάν παρόλα αυτά παραμένει η ισοβαθμία με αποτέλεσμα να προκρίνονται στη Γ' Φάση περισσότεροι των θέσεων που προβλέπονται, προκρίνονται όσοι ή όσες έχουν καλύτερες δεύτερες, τρίτες κ.ο.κ. επιδόσεις (ή προσπάθειες όπου εφαρμόζεται αυτό) στη Β' Φάση των Αγώνων αντίστοιχα. Σε περίπτωση νέας ισοβαθμίας ή αδυναμίας σύγκρισης των επιδόσεων ή των προσπαθειών, η Κ.Ο.Ε.Σ.Α. διεξάγει κλήρωση για την πρόκριση στη Γ' Φάση.

- δ) Σε περίπτωση μη συμμετοχής σε αγώνισμα Κύπριου αθλητή, οι συνολικά προκρινόμενοι από τη Β' στη Γ' Φάση των αντίστοιχων αγωνισμάτων των Πανελληνίων Αγώνων Στίβου Λυκείων, αυξάνονται κατά ένα.
- ε) Για τα αγωνίσματα των δρόμων (100μ, 200μ, 400μ, 100μ με εμπόδια, 110μ με εμπόδια, 400μ με εμπόδια) στους τελικούς συμμετέχουν οκτώ (8) μαθητές-τριες που προκύπτουν από δύο ημιτελικές σειρές των έξι (6) μαθητών-τριών. Οι δύο (2) πρώτοι των δύο ημιτελικών σειρών καθώς και οι τέσσερις (4) καλύτεροι χρόνοι από τις δύο ημιτελικές σειρές απαρτίζουν την οκτάδα του τελικού.

Οι καταστάσεις των μαθητών και μαθητριών που θα λάβουν μέρος στους αγώνες της Φάσης αυτής συντάσσονται από τη Διεύθυνση Φυσικής Αγωγής του Υ.ΠΑΙ.Θ., σύμφωνα με την κατάταξη και επίδοση των μαθητών και μαθητριών στους αγώνες Β' Φάσης (αγώνες Περιφέρειας) όλων των ομίλων.

Οι αγώνες της Γ' Φάσης θα διεξάγονται σε δύο ημέρες.

ΠΙΝΑΚΑΣ 6Γ ΟΡΙΑ ΣΤΙΒΟΥ ΓΙΑ ΣΥΜΜΕΤΟΧΗ ΣΤΗΝ Γ' ΦΑΣΗ		
ΑΓΩΝΕΣ ΣΕ ΣΤΑΔΙΟ ΜΕ ΤΑΡΤΑΝ, ΦΩΤΟΦΙΝΙΣ ΚΑΙ ΑΝΕΜΟΜΕΤΡΟ		
ΑΓΩΝΙΣΜΑΤΑ	ΑΓΟΡΙΑ	ΚΟΡΙΤΣΙΑ
100 μ.	11''54	12''94
200 μ.	24''00	26''74
400 μ.	52''40	1' 02''14
800 μ.	2'03''54	2' 27''00
1.500 μ.	4'21''94	5' 06''00
3.000 μ.	9'45''00	11'50''00
100 μ. εμπόδια		16''14
110 μ. εμπόδια	16''04	
400 μ. εμπόδια	59'54	1'08''00
2.000μ.φυσικά εμπόδια	7'02''00	8'30''00
5.000 μ. βάδην		29' 30'' 00
10.000 μ.βάδην	54'30''00	
Μήκος	6,30μ	5,20 μ.
Τριπλούν	13,10μ	11,00 μ.
Ύψος	1,85 μ.	1,56 μ.
Επι κοντώ	3,90 μ.	3,00μ
Σφαίρα	14,50μ	11,50 μ.
Δίσκος	42,00 μ.	33,00 μ. .
Ακόντιο	50,00 μ.	35,00 μ
Σφύρα	51,00μ	43,00 μ.
Έπταθλο		3.500 β.
Δέκαθλο	5.000	

4.7.1.4 Αγωνόδικες Επιτροπές

Οι αγωνόδικες επιτροπές ορίζονται από την Ο.Ε.Σ.Α. που έχει αναλάβει τη διοργάνωση των αγώνων. Απαρτίζονται από καθηγητές Φυσικής Αγωγής κατά προτίμηση επισήμων κριτών από αυτούς που υπηρετούν στη Διεύθυνση. Στους αγώνες Β' Φάσης στην αγωνόδικη επιτροπή μετέχει και από ένας κριτής, καθηγητής Φ.Α. από κάθε νομό που λαμβάνει μέρος και που προτείνεται από την Ο.Ε.Σ.Α. της Διεύθυνσης. Κάθε Αγωνόδικη Επιτροπή απαρτίζεται από:

- α' Αλυτάρχη (1)
- β' Γυμνασάρχο (1)
- γ' Αφέτες (2)
- δ' Γραμματεία (3)
- ε' Εφόρους (5) [Δρόμων, Αλμάτων, Ρίψεων, Τάξεως, Χρονομετρών]
- στ' Κριτές [Αφίξης, Στροφών, Αλμάτων, Ρίψεων, Βάδην]. (Κατά την κρίση των Ο.Ε.Σ.Α.)
- ζ' Χρονομέτρες (Κατά τη κρίση των Ο.Ε.Σ.Α.)

Σημείωση: Στους αγώνες της Β' και Γ' Φάσης θα προστεθούν οι χειριστές του "Φώτο Φίνις" και οι Ανεμομέτρες.

4.7.2 Δρόμος επί ανώμαλου εδάφους

4.7.2.1 Αγώνες Α΄ Φάσης

Το κάθε Λύκειο μετέχει με ομάδα πέντε (5) μαθητών και ομάδα πέντε (5) μαθητριών.

Οι αποστάσεις στις οποίες θα διεξαχθούν οι αγώνες ορίζονται:

- Για τα αγόρια 4.000 μ.
- Για τα κορίτσια 3.000 μ.

4.7.2.2 Αγώνες Γ΄ Φάσης

Οι αγώνες διοργανώνονται σε μία ημέρα.

Μετέχουν ο πρώτος αθλητής και η πρώτη αθλήτρια των αγώνων της Α΄ φάσης και δύο αθλητές - αθλήτριες κατά αγώνισμα από την Κύπρο. Δίνεται η δυνατότητα και στο δεύτερο νικητή και δεύτερη νικήτρια από κάθε νομό, εφόσον έχει συμπεριληφθεί στην εξάδα των Πανελλήνιων Σχολικών Αγώνων Δρόμου σε Ανώμαλο Έδαφος του προηγούμενου έτους.

Σε περίπτωση αδυναμίας του πρώτου / πρώτης αθλητή / αθλήτριας να λάβει μέρος στη Γ΄ Φάση των αγώνων, αυτός / αυτή είναι δυνατόν να αντικατασταθεί από τον επόμενο στην κατάταξη αθλητή - αθλήτρια.

4.7.2.3 Αγωνόδικες Επιτροπές

Οι αγωνόδικες επιτροπές ορίζονται από την Ο.Ε.Σ.Α. που έχει αναλάβει τη διοργάνωση των αγώνων από καθηγητές Φυσικής Αγωγής κατά προτίμηση επισήμων κριτών από αυτούς που υπηρετούν στην Διεύθυνση.

Κάθε Αγωνόδικη Επιτροπή απαρτίζεται από:

- α΄ Αλυτάρχη (1)
- β΄ Γυμνασίαρχο (1)
- γ΄ Εφόρους (2) [Δρόμων, Τάξεως]
- δ΄ Αφέτη (1)
- ε΄ Γραμματεία (2)
- στ΄ Κριτές διαδρομής - Κριτές τερματισμού - Κριτές χοάνης - Χρονομέτρες - Σημειωτές χρόνου: Κατά την κρίση των Ο.Ε.Σ.Α. με όσο το δυνατόν περισσότερους κριτές διαδρομής.

4.7.3 Λοιπά Ολυμπιακά Αθλήματα

Για όλα τα Ολυμπιακά Αθλήματα πλην του Κλασικού Αθλητισμού, του Δρόμου σε Ανώμαλο Έδαφος, της Καλαθοσφαίρισης, του Ποδοσφαίρου, της Πετοσφαίρισης και της Χειροσφαίρισης, απαιτείται εισήγηση της Κ.Ο.Ε.Σ.Α. και ισχύουν τα παρακάτω:

- α) Οι αγώνες διοργανώνονται χωρίς κόστος για τον κρατικό προϋπολογισμό, με εξαίρεση τις απαραίτητες μετακινήσεις και αποζημιώσεις των μελών, των αγωνόδικων, ελλανόδικων οργανωτικών κλπ. επιτροπών που ορίζονται από την ΚΟΕΣΑ ή τη Διεύθυνση Φυσικής Αγωγής της Γ.Γ. του Υ.ΠΑΙ.Θ., ή τις κατά τόπους Ο.Ε.Σ.Α. Οι συμμετέχοντες και οι συνοδοί τους καλύπτουν οι ίδιοι τα όποια έξοδα τους. Οι αγώνες στα ανωτέρω Αθλήματα διοργανώνονται μετά από προκήρυξη που εκδίδει η Κ.Ο.Ε.Σ.Α. ή η Διεύθυνση Φυσικής Αγωγής της Γ.Γ. του Υ.ΠΑΙ.Θ. Οι αγώνες μπορούν να συνδιοργανώνονται με την οικεία Αθλητική Ομοσπονδία.
- β) Σε όλες τις φάσεις που απαιτούνται αγωνόδικες, ελλανόδικες, οργανωτικές ή άλλες επιτροπές η πλειοψηφία των μελών ορίζεται από το Υ.ΠΑΙ.Θ., προκειμένου ο οργανωτικός έλεγχος να παραμείνει στη δικαιοδοσία του Υ.ΠΑΙ.Θ.

4.8 ΣΥΜΜΕΤΟΧΗ ΛΥΚΕΙΩΝ ΜΕ ΕΙΔΙΚΑ ΤΜΗΜΑΤΑ ΑΘΛΗΤΙΚΗΣ ΔΙΕΥΚΟΛΥΝΣΗΣ

α' Ομαδικά Αθλήματα

Τα Λύκεια με Ειδικά Τμήματα Αθλητικής Διευκόλυνσης (Ε.Τ.Α.Δ. ή οποιαδήποτε άλλη μορφή αθλητικής διευκόλυνσης εφαρμόζεται), μετέχουν με μία μόνο ομάδα μαθητών και μαθητριών σε κάθε ομαδικό άθλημα. Η κάθε ομάδα συγκροτείται από μαθητές ή μαθήτριες του σχολείου ανεξάρτητα από το τμήμα που φοιτούν.

β' Ατομικά Αθλήματα

Στα ατομικά αθλήματα, τα Λύκεια με Ε.Τ.Α.Δ. ή οποιαδήποτε άλλη μορφή αθλητικής διευκόλυνσης εφαρμόζεται), μετέχουν με την προβλεπόμενη ομάδα που θα αποτελείται από μαθητές και μαθήτριες που δεν φοιτούν σε Ε.Τ.Α.Δ. και επιπλέον μετέχουν υποχρεωτικά οι μαθητές και οι μαθήτριες που φοιτούν σε Ε.Τ.Α.Δ. σε αγώνισμα του αθλήματος που παρακολουθούν.

4.9 ΔΙΕΘΝΕΙΣ ΑΓΩΝΕΣ

Η χώρα μας, ως μέλος της Διεθνούς Ομοσπονδίας Σχολικού Αθλητισμού (I.S.F.), μπορεί να μετέχει σε αγώνες που διοργανώνονται από την Ομοσπονδία αυτή, μετά από εισήγηση της Κ.Ο.Ε.Σ.Α. και απόφαση του καθ' ύλην αρμόδιου Υπουργού Παιδείας και Θρησκευμάτων, σε όσο το δυνατόν περισσότερα αθλήματα και όχι περιοριστικά σε όσα περιγράφονται στα εδάφια 4.9.1., 4.9.2. και 4.9.3. της παρούσης.

4.9.1 Ομαδικά Αθλήματα

Μετέχουν οι πρωταθλήτριες σχολικές ομάδες μαθητών-τριών της Πανελληνίας Διοργάνωσης Σχολικών Αγώνων Λυκείων που προηγείται εκείνης της Διεθνούς Ομοσπονδίας Σχολικού Αθλητισμού (ISF). Οι μαθητές - μαθήτριες που θα λάβουν μέρος πρέπει:

α' Να έχουν λάβει μέρος τουλάχιστον σε έναν αγώνα με την πρωταθλήτρια ομάδα στους Πανελληνίους Σχολικούς Αγώνες σε κάποια από τις τρεις (3) φάσεις των αγώνων (Α' Φάση, Β' Φάση ή Γ' Φάση). Δεν είναι απαραίτητη η συμμετοχή τους στην τελική (Γ') φάση.

β' Να έχουν την προβλεπόμενη από την προκήρυξη των διεθνών αγώνων ηλικία.
Η επιλογή των μαθητών - μαθητριών που θα απαρτίσουν την κάθε ομάδα θα γίνει σύμφωνα με την παράγραφο 4.5 της παρούσης Απόφασης. Την κάθε ομάδα θα απαρτίζουν τόσοι μαθητές ή μαθήτριες όσοι αναφέρονται στην προκήρυξη της διοργανώτριας χώρας, ασχέτως αν στους Πανελληνίους Αγώνες έλαβαν μέρος περισσότεροι.

Οι ομάδες που θα εκπροσωπήσουν τη χώρα μας στους διεθνείς αγώνες πρέπει να έχουν την πλήρη σύνθεση που προβλέπεται από την προκήρυξη των αγώνων ή το πολύ δύο (2) αθλητές λιγότερους από την προκήρυξη. Συγκεκριμένα για κάθε άθλημα η σύνθεση θα πρέπει να είναι:

Ελάχιστη σύνθεση

Καλαθοσφαίριση:	όπως ορίζεται από την αντίστοιχη οργανωτική επιτροπή της ISF
Πετοσφαίριση:	όπως ορίζεται από την αντίστοιχη οργανωτική επιτροπή της ISF
Χειροσφαίριση:	όπως ορίζεται από την αντίστοιχη οργανωτική επιτροπή της ISF
Ποδόσφαιρο:	όπως ορίζεται από την αντίστοιχη οργανωτική επιτροπή της ISF

Σε περίπτωση που μία πρωταθλήτρια ομάδα δε μπορεί να συμμετάσχει με την ελάχιστη σύνθεση, δεν μετέχει στους διεθνείς αγώνες και στην θέση της μετέχει η δευτεραθλήτρια

ομάδα ή η τριταθλήτρια αν δε μπορεί να συμμετάσχει με την ελάχιστη σύνθεση η δευτεραθλήτρια και ούτω καθ' εξής μέχρι την τετραθλήτρια ομάδα. Αν δεν υπάρχει τετραθλήτρια, λόγω του ότι η ομάδα της Κύπρου κατέλαβε μία από τις τέσσερις πρώτες θέσεις ή ούτε η τετραθλήτρια ομάδα δε μπορεί να συμμετάσχει με την ελάχιστη σύνθεση, δεν μετέχει καμία ομάδα στους διεθνείς αυτούς αγώνες.

Η κατάσταση συμμετοχής συμπληρώνεται από το σχολείο, υπογράφεται και σφραγίζεται από τον Διευθυντή του σχολείου και αποστέλλεται στους διοργανωτές των αγώνων μέσω της Διεύθυνσης Φυσικής Αγωγής του Υ.ΠΑΙ.Θ.

Σημείωση: Σε περίπτωση που στο έντυπο της κατάστασης συμμετοχής περιλαμβάνονται επιπλέον αναπληρωματικοί παίκτες για τυχόν αλλαγές, θα συμπληρωθούν μόνο οι προβλεπόμενοι παίκτες ώστε η ομάδα να έχει πλήρη σύνθεση.

Αντικατάσταση κανονικού παίκτη που έχει συμπεριληφθεί στην Υπουργική Απόφαση μετάβασης στο εξωτερικό και στην κατάσταση συμμετοχής στην Οργανωτική Επιτροπή των διεθνών αγώνων από κάποιον αναπληρωματικό, θα πρέπει να ανακοινωθεί εγγράφως στην Διεύθυνση Φυσικής Αγωγής του Υ.ΠΑΙ.Θ., καθώς και οι λόγοι αντικατάστασης, ώστε να τροποποιηθεί η Απόφαση μετάβασης στο εξωτερικό και να ενημερωθούν οι οργανωτές των αγώνων.

Σε περίπτωση που η Ελλάδα συμμετέχει σε διοργάνωση της Διεθνούς Ομοσπονδίας Σχολικού Αθλητισμού χωρίς να έχει προηγηθεί Πανελλήνιο Πρωτάθλημα, η επιλογή της αποστολής και οι σχετικές οργανωτικές διαδικασίες θα ορίζονται από τον καθ' ύλην αρμόδιο Υπουργό Παιδείας και Θρησκευμάτων μετά από εισήγηση της Κεντρικής Οργανωτικής Επιτροπής Σχολικών Αγώνων (Κ.Ο.Ε.Σ.Α.).

4.9.2 Κλασικός Αθλητισμός – Κολύμβηση

Στους Διεθνείς Αγώνες μετέχουν ο πρώτος ή οι δύο πρώτοι μαθητές-τριες στο κάθε αγώνισμα της Πανελλήνιας Διοργάνωσης Σχολικών Αγώνων Λυκείων που προηγείται εκείνης της Διεθνούς Ομοσπονδίας Σχολικού Αθλητισμού (ISF) (ανάλογα με την προκήρυξη των αγώνων) κατά αγώνισμα εφόσον πληρούν τις παρακάτω προϋποθέσεις:

α' Το συγκεκριμένο αγώνισμα περιλαμβάνεται στο πρόγραμμα των διεθνών αγώνων.

β' Έχουν υπερβεί το όριο συμμετοχής που έχει ορισθεί για τους αγώνες Γ' Φάσης του αθλήματος.

Την επιλογή των μαθητών - μαθητριών που θα λάβουν μέρος στους διεθνείς αγώνες κάνει η Κ.Ο.Ε.Σ.Α. σύμφωνα με τα προαναφερόμενα.

Η συγκρότηση των ομάδων για την σκυταλοδρομία 4 X 100 μ., τη σκυταλοδρομία 4 X 400 μ. (στίβος), το αγώνισμα 4 X 100 μ. ελεύθερο και το αγώνισμα 4 X 100 μ. μικτή ομαδική (κολύμβηση) ή όποια άλλα παρόμοια αγωνίσματα τυχόν περιληφθούν σε διεθνείς σχολικούς αγώνες, γίνεται από αυτούς που έχουν προκριθεί για να λάβουν μέρος στα ατομικά αγωνίσματα από τον αρχηγό της αποστολής, μετά από τις προτάσεις των συνοδών - προπονητών. Η σύνθεση της κάθε ομάδας παραμένει η ίδια στους προκριματικούς, ημιτελικούς και τελικό αγώνα.

4.9.3 Επιτραπέζια Αντισφαίριση

Λαμβάνουν μέρος :

α' Τέσσερις (4) μαθητές, από το ίδιο σχολείο, που αποτελούν τη σχολική ομάδα μαθητών.

β' Τέσσερις (4) μαθήτριες από το ίδιο σχολείο, που αποτελούν τη σχολική ομάδα μαθητριών.

γ' Τέσσερις (4) μαθητές, από διάφορα σχολεία, που αποτελούν την ομάδα επίλεκτων.

δ' Τέσσερις (4) μαθήτριες, από διάφορα σχολεία, που αποτελούν την ομάδα επίλεκτων.

Η επιλογή γίνεται από τους Πανελλήνιους Σχολικούς Αγώνες Επιτραπέζιας Αντισφαίρισης.

5. «Αγώνες ΑθλοΠΑΙΔΕΙΑΣ» ΓΥΜΝΑΣΙΩΝ ΚΑΙ ΛΥΚΕΙΩΝ

5.1 ΔΙΚΑΙΩΜΑ ΣΥΜΜΕΤΟΧΗΣ στους Αγώνες ΑθλοΠΑΙΔΕΙ΄ΑΣ

α΄ Στους αγώνες μετέχουν μαθητές και μαθήτριες που φοιτούν σε Δημόσια ή Ιδιωτικά Γυμνάσια και Λύκεια (Γενικά, ΕΠΑΛ, ή με άλλο ισότιμο τίτλο σπουδών).

5.2 ΟΜΑΔΙΚΑ ΑΘΛΗΜΑΤΑ Αγώνων ΑθλοΠΑΙΔΕΙ΄ΑΣ ΓΥΜΝΑΣΙΩΝ ΚΑΙ ΛΥΚΕΙΩΝ

- α΄ Καλαθοσφαίριση
- β΄ Πετοσφαίριση
- γ΄ Χειροσφαίριση
- δ΄ Ποδόσφαιρο

5.3 ΑΤΟΜΙΚΑ ΑΘΛΗΜΑΤΑ Αγώνων ΑθλοΠΑΙΔΕΙ΄ΑΣ ΓΥΜΝΑΣΙΩΝ ΚΑΙ ΛΥΚΕΙΩΝ

5.3.1. Τα ατομικά αθλήματα που μπορούν να λάβουν μέρος μαθητές και μαθήτριες Γυμνασίου είναι:

- α΄ Κλασικός Αθλητισμός
- β΄ Δρόμος επί Ανωμάλου Εδάφους
- γ΄ Κολύμβηση

Για τη διεξαγωγή οποιουδήποτε άλλου ατομικού αθλήματος απαιτείται έγκριση του σχετικού αιτήματος από την Κεντρική Οργανωτική Επιτροπή Σχολικών Αγώνων (Κ.Ο.Ε.Σ.Α.).

5.3.2. Δικαίωμα συμμετοχής έχουν όλοι οι μαθητές και οι μαθήτριες του σχολείου. Οι Εκπαιδευτικοί Φ.Α. του σχολείου πριν και κατά την διάρκεια των αγώνων συντονίζουν και υποστηρίζουν τους μαθητές και τις μαθήτριες που συμμετέχουν.

5.4 ΤΡΟΠΟΣ ΔΙΕΞΑΓΩΓΗΣ ΟΜΑΔΙΚΩΝ ΑΘΛΗΜΑΤΩΝ ΤΩΝ «Αγώνων ΑθλοΠΑΙΔΕΙ΄ΑΣ» - ΣΥΓΚΡΟΤΗΣΗ ΣΧΟΛΙΚΩΝ ΟΜΑΔΩΝ & ΕΠΙΛΟΓΗ ΜΑΘΗΤΩΝ – ΔΙΑΡΚΕΙΑ ΑΓΩΝΑ

Διεξάγονται αγώνες μόνον εντός Διεύθυνσης Δευτεροβάθμιας Εκπαίδευσης στα πλαίσια των «Αγώνων ΑθλοΠΑΙΔΕΙ΄ΑΣ». Για τον προγραμματισμό των Ομαδικών Αθλημάτων των «Αγώνων ΑθλοΠΑΙΔΕΙ΄ΑΣ», αρμόδιες είναι οι κατά τόπους Ο.Ε.Σ.Α. και οι Ομάδες Φυσικής Αγωγής των Διευθύνσεων Δευτεροβάθμιας Εκπαίδευσης οι οποίες θα συνεργάζονται με την Τοπική ή /και την Περιφερειακή Αυτοδιοίκηση ή /και άλλους θεσμικούς φορείς.

Οι αγώνες των Ομαδικών Αθλημάτων των «Αγώνων ΑθλοΠΑΙΔΕΙ΄ΑΣ», διεξάγονται σε Ημερίδες ή Διημερίδες εντός Διεύθυνσης Δευτεροβάθμιας Εκπαίδευσης στα αθλήματα της παραγράφου 5.2. και για τη διεξαγωγή οποιουδήποτε άλλου ομαδικού αθλήματος πλην αυτών απαιτείται έγκριση του σχετικού αιτήματος από την Κεντρική Οργανωτική Επιτροπή Σχολικών Αγώνων (Κ.Ο.Ε.Σ.Α.).

Η κάθε ομάδα που συμμετέχει στους «Αγώνες ΑθλοΠΑΙΔΕΙ΄ΑΣ», θα πραγματοποιεί πολλές επαναλαμβανόμενες συναντήσεις καθ΄ όλη τη διάρκεια της διοργάνωσης. Για το λόγο αυτό δίνεται η δυνατότητα στη διοργανώτρια Ο.Ε.Σ.Α. να ρυθμίζει κατάλληλα τη διάρκεια του αγώνα του κάθε αθλήματος. Κάθε Γυμνάσιο μπορεί να συμμετάσχει στους «Αγώνες ΑθλοΠΑΙΔΕΙ΄ΑΣ» με περισσότερες της μίας ομάδες οι οποίες θα δημιουργούνται ελεύθερα από τους μαθητές και τις μαθήτριες.

Οι εκπαιδευτικοί Φυσικής Αγωγής ενημερώνουν και βοηθούν τους μαθητές και τις μαθήτριες στη δημιουργία των ομάδων και στη συνέχεια επιβλέπουν και συντονίζουν τις ομάδες του σχολείου τους, πριν και κατά τη διάρκεια των αγώνων.

Δίνεται η δυνατότητα στους μαθητές και στις μαθήτριες του κάθε σχολείου να συμμετέχουν σε Τέσσερις (4) διοργανώσεις ανά σχολικό έτος.

Προτείνονται ως Περίοδοι Διοργανώσεων των «Αγώνων ΑθλοΠΑΙΔΕΙ'ΑΣ» :

1^η τους μήνες Νοέμβριο και Δεκέμβριο,

2^η το Φεβρουάριο

3^η την περίοδο πριν το Πάσχα και ως

4^η περίοδος οι τελευταίες είκοσι (20) ημέρες πριν τις γενικές εξετάσεις όπου θα διοργανώνονται «Αγώνες ΑθλοΠΑΙΔΕΙ'ΑΣ» ως επιστέγασμα της σχολικής χρονιάς στη Φυσική Αγωγή και το Σχολικό Αθλητισμό με ιδιαίτερη δημοσιότητα και συμμετοχή των γονέων και κηδεμόνων των μαθητών και μαθητριών.

Οι διοργανώτριες Ο.Ε.Σ.Α. δύνανται να οργανώνουν άτυπες Ενώτητες Σχολείων (ομάδες σχολείων ανά συνοικία, Δημοτικό Διαμέρισμα, Δήμο κλπ.) και να διεξάγουν «Αγώνες ΑθλοΠΑΙΔΕΙ'ΑΣ» μεταξύ των ομάδων από τα Γυμνάσια και Λύκεια της κάθε ενότητας. Στον προγραμματισμό του κάθε σχολικού έτους να προβλέπεται συνδυασμός αθλημάτων και γεωγραφικής κατανομής στις διοργανώσεις (πχ. σε μία διοργάνωση ένα άθλημα ενώ σε μία επόμενη πολλά αθλήματα, μία διοργάνωση να περιλαμβάνει το σύνολο των σχολείων της Διεύθυνσης ενώ σε μία επόμενη να διοργανώνονται διαφορετικά αθλήματα στα σχολεία κάθε Δημοτικού Διαμερίσματος, σε διαφορετικές ημέρες για κάθε Δημοτικό Διαμέρισμα κλπ.). Την αρμοδιότητα για τον προγραμματισμό, τις περιόδους διεξαγωγής, τα ομαδικά αθλήματα που προκηρύσσονται και τις ενότητες των σχολείων που θα συμμετέχουν στην κάθε διοργάνωση, ανεξάρτητα από τις παραπάνω προτάσεις, εξακολουθεί να έχει η διοργανώτρια Ο.Ε.Σ.Α.

Κάθε σχολικό έτος θεσπίζεται από την Κ.Ο.Ε.Σ.Α. μια κοινή, κεντρική «Θεματική Κατεύθυνση» για τους «Αγώνες ΑθλοΠΑΙΔΕΙ'ΑΣ» για όλες τις διοργανώσεις της Χώρας, η οποία θα συνδέει τα σχολικά δρώμενα με ευρύτερα κοινωνικά ζητήματα και αθροιστικά θα οδηγήσει στην ευρύτερη παιδεία που θα προκύψει μέσα από τις διοργανώσεις του σχολικού αθλητισμού.

Δικαίωμα συμμετοχής έχουν όλοι οι μαθητές και οι μαθήτριες του σχολείου και οι ίδιοι διαμορφώνουν τις ομάδες τους σύμφωνα με την εκάστοτε προκήρυξη. Οι Εκπαιδευτικοί Φ.Α. του σχολείου πριν και κατά την διάρκεια των αγώνων συντονίζουν και υποστηρίζουν τους μαθητές και τις μαθήτριες που συμμετέχουν.

5.5 ΤΡΟΠΟΣ ΔΙΕΞΑΓΩΓΗΣ ΑΤΟΜΙΚΩΝ ΑΘΛΗΜΑΤΩΝ «ΑΓΩΝΩΝ ΑΘΛΟΠΑΙΔΕΙ'ΑΣ» ΓΥΜΝΑΣΙΩΝ ΚΑΙ ΛΥΚΕΙΩΝ.

Για τον προγραμματισμό των Ατομικών Αθλημάτων «Αγώνων ΑθλοΠΑΙΔΕΙ'ΑΣ» Γυμνασίων και Λυκείων, αρμόδιες είναι οι κατά τόπους Ο.Ε.Σ.Α. και οι Ομάδες Φυσικής Αγωγής των Διευθύνσεων Δευτεροβάθμιας Εκπαίδευσης οι οποίες θα συνεργάζονται με την Τοπική ή/και την Περιφερειακή Αυτοδιοίκηση ή/και άλλους θεσμικούς φορείς.

5.5.1. Κλασικός Αθλητισμός

Διεξάγονται αγώνες εντός Διεύθυνσης Δευτεροβάθμιας Εκπαίδευσης στα πλαίσια των «Αγώνων ΑθλοΠΑΙΔΕΙ'ΑΣ» Γυμνασίων και Λυκείων.

Το κάθε Γυμνάσιο και Λύκειο Δευτεροβάθμιας Εκπαίδευσης μετέχει στους αγώνες Στίβου με όσους μαθητές - μαθήτριες σε κάθε αγώνισμα προβλέπει με τη σχετική προκήρυξή της η οικεία Ο.Ε.Σ.Α.

5.5.2. Ανώμαλος Δρόμος

Διεξάγονται αγώνες εντός Διεύθυνσης Δευτεροβάθμιας Εκπαίδευσης στα πλαίσια των «Αγώνων ΑθλοΠΑΙΔΕΙ'ΑΣ» Γυμνασίων και Λυκείων.

Το κάθε Γυμνάσιο μετέχει με ομάδα πέντε (5) μαθητών και ομάδα πέντε (5) μαθητριών. Προτείνονται ως αποστάσεις στις οποίες θα διεξαχθούν οι αγώνες οι εξής:

- Για τα αγόρια 3.000 μ.
- Για τα κορίτσια 2.000 μ.

Οι μαθητές και μαθήτριες εκτός από την ατομική τους κατάταξη, βαθμολογούνται και για την απονομή ομαδικού επάθλου στο κάθε αγώνισμα. Για την βαθμολογία υπολογίζεται η κατάταξη των τεσσάρων (4) πρώτων μαθητών του κάθε Γυμνασίου και Λυκείου.

5.5.3 Κολύμβηση

Διεξάγονται αγώνες μόνον εντός Διεύθυνσης Δευτεροβάθμιας Εκπαίδευσης στα πλαίσια των «Αγώνων ΑθλοΠΑΙΔΕΙ'ΑΣ» .

Το κάθε Γυμνάσιο και Λύκειο Δευτεροβάθμιας Εκπαίδευσης μετέχει στους αγώνες Κολύμβησης με όσους μαθητές - μαθήτριες σε κάθε αγώνισμα προβλέπει με τη σχετική προκήρυξή της η οικεία Ο.Ε.Σ.Α.

Για την διεξαγωγή οποιουδήποτε άλλου ομαδικού αθλήματος πλην αυτών απαιτείται έγκριση του σχετικού αιτήματος από την Κεντρική Οργανωτική Επιτροπή Σχολικών Αγώνων (Κ.Ο.Ε.Σ.Α.).

5.6. «Αγώνες ΑθλοΠΑΙΔΕΙ'ΑΣ» Γυμνασίων και Λυκείων ΑμεΑ

Διεξάγονται αγώνες εντός Διεύθυνσης Δευτεροβάθμιας Εκπαίδευσης στα πλαίσια των «Αγώνων ΑθλοΠΑΙΔΕΙ'ΑΣ». Για τον προγραμματισμό των Ομαδικών και Ατομικών Αθλημάτων των «Αγώνων ΑθλοΠΑΙΔΕΙ'ΑΣ» Γυμνασίων και Λυκείων ΑμεΑ , αρμόδιες είναι οι κατά τόπους Ο.Ε.Σ.Α. και οι Ομάδες Φυσικής Αγωγής των Διευθύνσεων Δευτεροβάθμιας Εκπαίδευσης οι οποίες θα συνεργάζονται με την Τοπική ή /και την Περιφερειακή Αυτοδιοίκηση ή /και άλλους θεσμικούς φορείς.

Οι αγώνες έχουν στόχο την Κατανόηση της Διαφορετικότητας και την Κατάρτιση Στερεοτύπων. Οι Ο.Ε.Σ.Α δύνανται να προκηρύσσουν αγώνες για μαθητές / μαθήτριες ΑμεΑ σε αμιγή αθλήματα για ΑμεΑ ή σε ενταξιακές μικτές διοργανώσεις με τη συνδρομή της Διεύθυνσης Φυσικής Αγωγής του Υ.ΠΑΙ.Θ. η οποία έχει στενή συνεργασία με θεσμικούς αθλητικούς φορείς ΑμεΑ (Ελληνική Παραολυμπιακή Επιτροπή, Special Olympics κα), την Ειδική Γραμματεία Διατροφής και Άθλησης του Υπουργείου Υγείας και Κοινωνικών Ασφαλίσεων και τη Διεύθυνση Ειδικής Αγωγής του Υ.ΠΑΙ.Θ.

6. «Αγώνες ΑθλοΠΑΙΔΕΙΑΣ» ΔΗΜΟΤΙΚΩΝ

6.1. Οργάνωση Αγώνων ΑθλοΠΑΙΔΕΙ'ΑΣ Ομαδικών και Ατομικών Αθλημάτων: Συμμετοχή και Τρόπος διεξαγωγής

Διεξάγονται αγώνες μόνον εντός Διεύθυνσης Πρωτοβάθμιας Εκπαίδευσης στα πλαίσια των «Αγώνων ΑθλοΠΑΙΔΕΙ'ΑΣ» Δημοτικών. Για τον προγραμματισμό των Ομαδικών και των Ατομικών Αθλημάτων των «Αγώνων ΑθλοΠΑΙΔΕΙ'ΑΣ» Δημοτικών αρμόδιες είναι οι κατά τόπους Ο.Ε.Σ.Α. και οι Ομάδες Φυσικής Αγωγής των Διευθύνσεων Δευτεροβάθμιας Εκπαίδευσης οι οποίες θα συνεργάζονται με την Τοπική ή /και την Περιφερειακή Αυτοδιοίκηση ή /και άλλους θεσμικούς φορείς.

Οι «Αγώνες ΑθλοΠΑΙΔΕΙ'ΑΣ» Δημοτικών, διεξάγονται σε Ημερίδες ή Διημερίδες εντός Διεύθυνσης Πρωτοβάθμιας Εκπαίδευσης στα Ομαδικά αθλήματα της Καλαθοσφαίρισης

(mini), Πετοσφαίρισης (mini), Χειροσφαίρισης (mini), Ποδοσφαίρου (5X5) και στα Ατομικά Αθλήματα του Κλασικού Αθλητισμού και του Δρόμου επί Ανωμάλου Εδάφους.

Για τη διεξαγωγή οποιουδήποτε άλλου ομαδικού ή ατομικού αθλήματος πλην αυτών απαιτείται έγκριση του σχετικού αιτήματος από την Κεντρική Οργανωτική Επιτροπή Σχολικών Αγώνων (Κ.Ο.Ε.Σ.Α.).

Στα ομαδικά αθλήματα των «Αγώνων ΑθλοΠΑΙΔΕΙ'ΑΣ» Δημοτικών, η κάθε ομάδα που συμμετέχει, θα πραγματοποιεί πολλές επαναλαμβανόμενες συναντήσεις καθ' όλη τη διάρκεια της διοργάνωσης. Για το λόγο αυτό δίνεται η δυνατότητα στη διοργανώτρια Ο.Ε.Σ.Α. να ρυθμίζει κατάλληλα τη διάρκεια του αγώνα του κάθε αθλήματος. Κάθε Δημοτικό Σχολείο μπορεί να συμμετάσχει στους «Αγώνες ΑθλοΠΑΙΔΕΙ'ΑΣ» Δημοτικών με περισσότερες της μίας ομάδες οι οποίες θα δημιουργούνται ελεύθερα από τους μαθητές και τις μαθήτριες.

Οι εκπαιδευτικοί Φυσικής Αγωγής ενημερώνουν και βοηθούν τους μαθητές και τις μαθήτριες στη δημιουργία των ομάδων και στη συνέχεια επιβλέπουν και συντονίζουν τις ομάδες του σχολείου τους, πριν και κατά τη διάρκεια των αγώνων.

Δίνεται η δυνατότητα στους μαθητές και στις μαθήτριες του κάθε Δημοτικού σχολείου να συμμετέχουν σε Τέσσερις (4) διοργανώσεις ανά σχολικό έτος.

Προτείνονται ως Περίοδοι Διοργανώσεων «Αγώνες ΑθλοΠΑΙΔΕΙ'ΑΣ» Δημοτικών:

1^η τους μήνες Νοέμβριο και Δεκέμβριο,

2^η το Φεβρουάριο

3^η την περίοδο πριν το Πάσχα και ως

4^η περίοδος ο μήνας Ιούνιος όπου θα διοργανώνονται «Αγώνες ΑθλοΠΑΙΔΕΙ'ΑΣ» ως επιστέγασμα της σχολικής χρονιάς στη Φυσική Αγωγή και το Σχολικό Αθλητισμό με ιδιαίτερη δημοσιότητα και συμμετοχή των γονέων και κηδεμόνων των μαθητών και μαθητριών.

Για το ατομικό άθλημα του Κλασικού Αθλητισμού των «Αγώνων ΑθλοΠΑΙΔΕΙ'ΑΣ» Δημοτικών, το κάθε Δημοτικό Σχολείο μετέχει με όσους μαθητές - μαθήτριες σε κάθε αγώνισμα προβλέπει με τη σχετική προκήρυξή της η οικεία Ο.Ε.Σ.Α.

Για το ατομικό άθλημα του Δρόμου επί Ανωμάλου Εδάφους των «Αγώνων ΑθλοΠΑΙΔΕΙ'ΑΣ» το κάθε Δημοτικό Σχολείο μετέχει με τέσσερις (4) μαθητές και τέσσερις (4) μαθήτριες. Προτεινόμενες αποστάσεις στις οποίες θα διεξαχθούν οι αγώνες είναι οι εξής:

- Για τα αγόρια 1.000 μ.
- Για τα κορίτσια 600 μ.

Την αρμοδιότητα για τον προγραμματισμό, τις περιόδους διεξαγωγής, τα ομαδικά και τα ατομικά αθλήματα που προκηρύσσονται και τις ενότητες των Δημοτικών σχολείων που θα συμμετέχουν στην κάθε Διοργάνωση, ανεξάρτητα από τις παραπάνω προτάσεις, εξακολουθεί να έχει η διοργανώτρια Ο.Ε.Σ.Α.

Οι διοργανώτριες Ο.Ε.Σ.Α. δύνανται να οργανώσουν άτυπες Ενότητες Σχολείων (ομάδες σχολείων ανά συνοικία, Δημοτικό Διαμέρισμα, Δήμο κλπ.) και να διεξάγουν «Αγώνες ΑθλοΠΑΙΔΕΙ'ΑΣ» Δημοτικών μεταξύ των ομάδων από τα σχολεία της κάθε ενότητας. Στον προγραμματισμό του κάθε σχολικού έτους να προβλέπεται συνδυασμός αθλημάτων και γεωγραφικής κατανομής στις διοργανώσεις (πχ. σε μία διοργάνωση ένα άθλημα ενώ σε μία επόμενη πολλά αθλήματα, μία διοργάνωση να περιλαμβάνει το σύνολο των Δημοτικών της Διεύθυνσης ενώ σε μία επόμενη να διοργανώνονται διαφορετικά αθλήματα στα σχολεία κάθε Δημοτικού Διαμερίσματος, σε διαφορετικές ημέρες για κάθε Δημοτικό Διαμέρισμα κλπ.).

Κάθε σχολικό έτος θεσπίζεται από την Κ.Ο.Ε.Σ.Α. μια κοινή, κεντρική «Θεματική Κατεύθυνση» για τους «Αγώνες ΑθλοΠΑΙΔΕΙ'ΑΣ» για όλες της διοργανώσεις της Χώρας, η οποία θα συνδέει τα σχολικά δρώμενα με ευρύτερα κοινωνικά ζητήματα και αθροιστικά θα οδηγήσει στην ευρύτερη παιδεία που θα προκύψει μέσα από τις διοργανώσεις του σχολικού αθλητισμού.

Στους αγώνες αυτούς μετέχουν μαθητές και μαθήτριες των Τάξεων της Δ', Ε', ΣΤ' Δημοτικού.

6.2. «Αγώνες ΑθλοΠΑΙΔΕΙ'ΑΣ» Δημοτικών ΑμεΑ

Διεξάγονται αγώνες εντός Διεύθυνσης Δευτεροβάθμιας Εκπαίδευσης στα πλαίσια των «Αγώνων ΑθλοΠΑΙΔΕΙ'ΑΣ». Για τον προγραμματισμό των Ομαδικών και Ατομικών Αθλημάτων των «Αγώνων ΑθλοΠΑΙΔΕΙ'ΑΣ» Δημοτικών ΑμεΑ, αρμόδιες είναι οι κατά τόπους Ο.Ε.Σ.Α. και οι Ομάδες Φυσικής Αγωγής των Διευθύνσεων Δευτεροβάθμιας Εκπαίδευσης οι οποίες θα συνεργάζονται με την Τοπική ή /και την Περιφερειακή Αυτοδιοίκηση ή /και άλλους θεσμικούς φορείς.

Οι αγώνες έχουν στόχο την Κατανόηση της Διαφορετικότητας και την Κατάρτιση Στερεοτύπων. Οι Ο.Ε.Σ.Α δύνανται να προκηρύξουν αγώνες για μαθητές / μαθήτριες ΑμεΑ σε αμιγή αθλήματα για ΑμεΑ ή σε ενταξιακές μικτές διοργανώσεις με τη συνδρομή της Διεύθυνσης Φυσικής Αγωγής του Υ.ΠΑΙ.Θ. η οποία έχει στενή συνεργασία με θεσμικούς αθλητικούς φορείς ΑμεΑ (Ελληνική Παραολυμπιακή Επιτροπή, Special Olympics κα), την Ειδική Γραμματεία Διατροφής και Άθλησης του Υπουργείου Υγείας και Κοινωνικών Ασφαλίσεων και τη Διεύθυνση Ειδικής Αγωγής του Υ.ΠΑΙ.Θ..

7. ΟΡΓΑΝΩΣΗ ΠΑΝΕΛΛΗΝΙΩΝ ΑΓΩΝΩΝ ΛΥΚΕΙΩΝ ΕΛΛΑΔΑΣ ΚΑΙ ΚΥΠΡΟΥ

7.1 Α΄ ΦΑΣΗ ΑΓΩΝΩΝ

[Αγώνες μεταξύ ομάδων σχολείων της ίδιας Διεύθυνσης]

Την οργάνωση αναλαμβάνει η Οργανωτική Επιτροπή Σχολικών Αγώνων (Ο.Ε.Σ.Α.) όπως αυτή ορίζεται στην παράγραφο 1.2.1. Η Ο.Ε.Σ.Α. οργανώνει υποχρεωτικά τα πρωταθλήματα που φθάνουν μέχρι την τελική Πανελλήνια φάση και φυσικά εφόσον υπάρχουν συμμετοχές. Από τα πρωταθλήματα που προβλέπεται να διοργανωθούν μόνο μεταξύ σχολείων της Διεύθυνσης (Α΄ Φάση) η Ο.Ε.Σ.Α. μπορεί να μην διοργανώσει ορισμένα εφόσον υπάρχουν συγκεκριμένοι λόγοι (οικονομικοί, τεχνικοί κ.λ.π.), μετά από ενημέρωση της Κ.Ο.Ε.Σ.Α.

7.2 Β΄ ΦΑΣΗ ΑΓΩΝΩΝ

[Αγώνες Ομίλων]

Την οργάνωση των αγώνων αυτής της φάσης έχει η Ο.Ε.Σ.Α. που κάθε έτος ορίζεται από την Κ.Ο.Ε.Σ.Α., σε στάδιο ή γυμναστήριο αρμοδιότητας της αντίστοιχης Διεύθυνσης Δευτεροβάθμιας Εκπαίδευσης.

Η ημερομηνία τέλεσης των αγώνων αυτών ορίζεται κάθε χρόνο από την Κ.Ο.Ε.Σ.Α. μετά από συνεννόηση με την αρμόδια Αθλητική Ομοσπονδία, ώστε να μην συμπίπτουν με εξωσχολικές διοργανώσεις και ανακοινώνεται σε όλες τις Ο.Ε.Σ.Α. με έγγραφο της Διεύθυνσης Φυσικής Αγωγής του Υ.ΠΑΙ.Θ..

Η ημερομηνία τέλεσης των αγώνων όλων των ομίλων των ατομικών αθλημάτων πρέπει να είναι η ίδια και σε περίπτωση αδυναμίας διεξαγωγής των αγώνων την συγκεκριμένη ημερομηνία σε έναν όμιλο, τροποποιείται η ημερομηνία διεξαγωγής και στους υπόλοιπους ομίλους του αυτού αθλήματος.

7.3 Γ΄ ΦΑΣΗ ΑΓΩΝΩΝ

[Τελική Φάση Αγώνων]

Η Κ.Ο.Ε.Σ.Α. καθορίζει τις πόλεις όπου θα τελεστούν οι Πανελλήνιοι Σχολικοί Αγώνες και

τις ημερομηνίες διεξαγωγής τους. Την οργάνωση τους αναλαμβάνει η τοπική Ο.Ε.Σ.Α. σε συνεργασία με την Κ.Ο.Ε.Σ.Α.

8. ΔΙΚΑΙΟΛΟΓΗΤΙΚΑ ΓΙΑ ΣΥΜΜΕΤΟΧΗ ΣΕ ΣΧΟΛΙΚΟΥΣ ΑΓΩΝΕΣ

- 8.1** Για τη συμμετοχή μαθητών ή μαθητριών σε ενδοσχολικούς αγώνες απαραίτητη είναι η ύπαρξη έγκυρου Ατομικού Δελτίου Υγείας Μαθητή (Α.Δ.Υ.Μ.) στο οποίο αναφέρεται ΝΑΙ (χωρίς προϋποθέσεις) στο πεδίο «Μπορεί να πάρει μέρος σε όλες τις σχολικές δραστηριότητες».
- 8.1.1** Για τη συμμετοχή μαθητών ή μαθητριών σε αγώνες ΑΘΛΟΠΑΙΔΕΙ΄ΑΣ Δημοτικών, Γυμνασίων και Λυκείων για όλα τα αθλήματα, απαραίτητη είναι η ύπαρξη έγκυρου Ατομικού Δελτίου Υγείας Μαθητή(Α.Δ.Υ.Μ.), στο οποίο αναφέρεται ΝΑΙ ,καθώς και Υπεύθυνη δήλωση γονέα/κηδεμόνα για τη συμμετοχή του μαθητή/τριας σε σχολικές αθλητικές δραστηριότητες .
- 8.1.2** Για τη συμμετοχή μαθητών ή μαθητριών σε Πανελλήνιους Αγώνες Λυκείων απαραίτητη είναι η ύπαρξη Αθλητικής Μαθητικής Ταυτότητας (βλέπε παρ.8.2).

8.2 ΑΘΛΗΤΙΚΕΣ ΜΑΘΗΤΙΚΕΣ ΤΑΥΤΟΤΗΤΕΣ

Σε κάθε αθλητική μαθητική ταυτότητα πρέπει να αναφέρεται ο τίτλος του σχολείου, να έχει επικολληθεί πρόσφατη φωτογραφία του μαθητή ή της μαθήτριας και να αναγράφονται τα παρακάτω στοιχεία:

- α΄ Επώνυμο
- β΄ Όνομα
- γ΄ Όνομα πατέρα
- δ΄ Όνομα μητέρας
- ε΄ Ημερομηνία και έτος γεννήσεως
- στ΄ Αριθμός μητρώου μαθητή
- ζ΄ Τάξη που φοιτά
- η΄ Βεβαίωση ιατρού με σφραγίδα και ημερομηνία (δε χρειάζεται εάν η βεβαίωση ιατρού επισυνάπτεται)

Η ταυτότητα υπογράφεται και σφραγίζεται από το Διευθυντή του σχολείου.

Στην αθλητική μαθητική ταυτότητα επισυνάπτονται :

- α΄ Βεβαίωση ιατρού ότι ο μαθητής - αθλητής δεν παρουσιάζει κάποιο πρόβλημα υγείας που να μην του επιτρέπει να λάβει μέρος σε αγώνες. Η ιατρική βεβαίωση μπορεί να είναι από Ιατρό του Π.Ε.Δ.Υ, Αγροτικό Ιατρό, ή και ιδιώτη Ιατρό (παθολόγο, καρδιολόγο). Η ιατρική βεβαίωση πρέπει να έχει ημερομηνία που να μην υπερβαίνει τους δώδεκα (12) μήνες από την ημέρα του αγώνα.
- β΄ Φωτοτυπία και των δύο πλευρών της αστυνομικής ταυτότητας του μαθητή, θεωρημένη από τον Διευθυντή του σχολείου (Μόνο για μαθητές και μαθήτριες Λυκείου).
- γ΄ Φωτοτυπία του δελτίου ατομικών στοιχείων, κάθε μαθητή που αναγράφεται στην κατάσταση συμμετοχής, μόνο της πλευράς που αναφέρονται τα στοιχεία του μαθητή, η αρχική του εγγραφή στο σχολείο, το σχολείο προέλευσης και τυχόν μετεγγραφές του μαθητή (μόνο για μαθητές και μαθήτριες Λυκείου).
- δ΄ Υπεύθυνη δήλωση γονέα/κηδεμόνα για τη συμμετοχή του μαθητή/τριας σε σχολικές αθλητικές δραστηριότητες .

8.3 ΚΑΤΑΣΤΑΣΗ ΣΥΜΜΕΤΟΧΗΣ ΣΧΟΛΕΙΟΥ ΓΙΑ ΑΤΟΜΙΚΑ ΑΘΛΗΜΑΤΑ

Στις καταστάσεις αυτές αναγράφονται:

- α' Επώνυμο μαθητή – αθλητή (σύμφωνα με την αστυνομική ταυτότητα)
- β' Όνομα μαθητή – αθλητή (σύμφωνα με την αστυνομική ταυτότητα)
- γ' Όνομα πατέρα
- δ' Όνομα μητέρας
- ε' Ημερομηνία και έτος γεννήσεως
- στ' Αριθμός μητρώου μαθητού
- ζ' Τάξη
- η' Αριθμός απουσιών [αδικαιολόγητων και δικαιολογημένων] μέχρι τρεις εργάσιμες ημέρες το πολύ πριν από τον αγώνα.
- θ' Αγώνισμα
- ι' Συνοδός καθηγητής

Οι καταστάσεις υπογράφονται από τον ή τους καθηγητές Φυσικής Αγωγής του σχολείου και υπογράφονται και σφραγίζονται από τον Διευθυντή του σχολείου.

Οι καταστάσεις αυτές πρέπει να έχουν παραληφθεί από τις Οργανωτικές Επιτροπές των αγώνων δύο ημέρες πριν από την τέλεση των αγώνων ώστε να συμπληρωθούν τα πινάκια. Σε όλως ειδικές περιπτώσεις είναι δυνατόν να καθυστερήσει η αποστολή, αλλά για να γίνουν δεκτές οι συμμετοχές πρέπει να έχει προηγηθεί συνεννόηση μεταξύ του Προέδρου της Οργανωτικής Επιτροπής και του Διευθυντή του Σχολείου. Οι μαθητικές - αθλητικές ταυτότητες παραδίδονται στον αρμόδιο Έφορο πριν από την τέλεση του αγωνίσματος και παραλαμβάνονται μετά την λήξη του αγωνίσματος. Οι καταστάσεις συμμετοχής παραμένουν στην Οργανωτική Επιτροπή και διατηρούνται μαζί με τα πρωτότυπα των πινακίων των αγωνισμάτων τουλάχιστον για μία τριετία.

8.4 ΚΑΤΑΣΤΑΣΗ ΣΥΜΜΕΤΟΧΗΣ ΣΧΟΛΕΙΟΥ ΓΙΑ ΟΜΑΔΙΚΑ ΑΘΛΗΜΑΤΑ

Οι καταστάσεις αυτές συμπληρώνονται από το σχολείο σε όλες τις φάσεις. Σε αυτές αναγράφονται:

- α' Επώνυμο μαθητή - αθλητή(σύμφωνα με την αστυνομική ταυτότητα)
- β' Όνομα μαθητή - αθλητή(σύμφωνα με την αστυνομική ταυτότητα)
- γ' Όνομα πατέρα
- δ' Όνομα μητέρας
- ε' Έτος γεννήσεως.
- στ' Αριθμός μητρώου μαθητού.
- ζ' Τάξη.
- η' Αριθμός απουσιών (αδικαιολόγητων και δικαιολογημένων) μέχρι τρεις εργάσιμες ημέρες το πολύ πριν από τον αγώνα. (Μόνο για μαθητές και μαθήτριες Λυκείου)
- θ' Ημερομηνία μετεγγραφής (Μόνο για μαθητές και μαθήτριες Λυκείου) ΠΡΟΣΟΧΗ: Στην περίπτωση που μαθητής δεν είναι από μετεγγραφή αναγράφεται η λέξη «ΟΧΙ». Σημείωση: Στην περίπτωση που στην κατάσταση δεν αναφέρεται η λέξη «ΟΧΙ» για τους μαθητές που δεν προέρχονται από μετεγγραφή η κατάσταση δε γίνεται δεκτή.
- ι' Συνοδός καθηγητής (Ο συνοδός καθηγητής είναι και προπονητής της ομάδας και ο μόνος που επιτρέπεται να κάθεται στον ειδικό χώρο με τους αναπληρωματικούς παίκτες της ομάδας)

Οι καταστάσεις υπογράφονται από τον ή τους καθηγητές Φυσικής Αγωγής του σχολείου και υπογράφεται και σφραγίζεται από τον Διευθυντή του σχολείου.

Ο Διευθυντής του Λυκείου επιπλέον βεβαιώνει ότι:

- α' Οι μαθητές για τους οποίους στη στήλη «Ημερομηνία Μετεγγραφής» αναγράφεται «ΟΧΙ», φοιτούν στο σχολείο από την Α' τάξη με αρχική εγγραφή και

- β' Οι μαθητές για τους οποίους στη στήλη «Ημερομηνία Μετεγγραφής» αναγράφεται ημερομηνία, έχουν δικαίωμα να λάβουν μέρος σε ομαδικά αθλήματα γιατί εμπίπτουν στις εξαιρέσεις της παραγράφου 11.2.1 της παρούσης Απόφασης.
- Οι καταστάσεις της παραγράφου αυτής, σε αγώνες Α' και Β' Φάσης πρέπει να κατατίθενται στη Γραμματεία του αγώνα είκοσι (20') λεπτά πριν από την έναρξη του αγώνα προκειμένου να συμπληρωθεί το φύλλο αγώνα, ενώ στους αγώνες Γ' Φάσης παραδίδονται στην Οργανωτική Επιτροπή των Αγώνων κατά την Τεχνική Σύσκεψη, πριν από την κλήρωση των αγώνων. Οι μαθητικές - αθλητικές ταυτότητες και τα συνοδευτικά σε αυτές έγγραφα, παραδίδονται στη Γραμματεία του αγώνα ή στον Διαιτητή για το ποδόσφαιρο, είκοσι (20') λεπτά πριν από την έναρξη του αγώνα. Οι μαθητικές - αθλητικές ταυτότητες επιστρέφονται μετά την λήξη του αγώνα εκτός αν υπάρχει ένσταση πλαστοπροσωπίας για το μαθητή - αθλητή ή παραπέμπεται για αντιαθλητική συμπεριφορά. Στην περίπτωση αυτή η μαθητική - αθλητική ταυτότητα παραδίδεται στην Οργανωτική Επιτροπή και επιστρέφεται μόνο μετά από απόρριψη της ένστασης ή λήξη της ποινής. Οι καταστάσεις συμμετοχής και των δύο σχολείων (όσον αφορά στους αγώνες Α' και Β' Φάσης), επισυνάπτονται στο πρωτότυπο του φύλλου αγώνα και παραδίδονται στην Οργανωτική Επιτροπή και διατηρούνται τουλάχιστον για μία τριετία.

8.5 ΚΑΤΑΣΤΑΣΗ ΣΥΜΜΕΤΟΧΗΣ ΓΙΑ ΑΤΟΜΙΚΑ ΑΘΛΗΜΑΤΑ Β' και Γ' ΦΑΣΗΣ *Αγώνες Ομάδων - Τεχνική Φάση*

Κατάσταση συμμετοχής Δευτεροβάθμιας Εκπαίδευσης (συμπληρώνεται από την αντίστοιχη Ομάδα Φυσικής Αγωγής). Στις καταστάσεις αυτές αναγράφονται: [Υπόδειγμα 4 και 4α]

- α' Επώνυμο μαθητή - αθλητή (σύμφωνα με την αστυνομική ταυτότητα)
β' Όνομα μαθητή - αθλητή (σύμφωνα με την αστυνομική ταυτότητα)
γ' Όνομα πατέρα
δ' Όνομα μητέρας
ε' Έτος γεννήσεως.
στ' Σχολείο που φοιτά
ζ' Αριθμός μητρώου μαθητού
η' Τάξη
θ' Αγώνισμα
ι' Επίδοση (Για Β' Φάση αγώνων Α' Φάσης - Για Γ' Φάση μένει κενό)
ια' Κατηγορίες συνοδοί

Οι καταστάσεις υπογράφονται και σφραγίζονται από το Διευθυντή Δευτεροβάθμιας Εκπαίδευσης,

Οι καταστάσεις αυτές συνοδεύονται από τις καταστάσεις των σχολείων στις οποίες αναγράφεται ο αριθμός των απουσιών κάθε μαθητή - αθλητή που περιλαμβάνουν. Οι βεβαιώσεις αυτές θα περιλαμβάνουν τις δικαιολογημένες και αδικαιολόγητες απουσίες τρεις το πολύ εργάσιμες ημέρες πριν από την ημερομηνία έναρξης των αγώνων.

ΠΡΟΣΟΧΗ: Οι καταστάσεις αυτές είναι υποχρεωτικές, ασχέτως αν από την Διεύθυνση Φυσικής Αγωγής του Υ.ΠΑΙ.Θ. έχουν αποσταλεί καταστάσεις με τους αθλητές που προκρίνονται στην Γ' Φάση Αγώνων. Οι καταστάσεις αυτές πρέπει να έχουν παραληφθεί από τις Οργανωτικές Επιτροπές των αγώνων δύο ημέρες πριν από την τέλεση των αγώνων ώστε να συμπληρωθούν τα πινάκια. Σε όλως ειδικές περιπτώσεις είναι δυνατόν να καθυστερήσει η αποστολή, αλλά για να γίνουν δεκτές συμμετοχές πρέπει να έχει προηγηθεί συνεννόηση μεταξύ του Προέδρου της Οργανωτικής Επιτροπής και του Διευθυντή Δευτεροβάθμιας Εκπαίδευσης. Οι μαθητικές - αθλητικές ταυτότητες παραδίδονται στον αρμόδιο Έφορο πριν από την τέλεση του αγωνίσματος και παραλαμβάνονται μετά την λήξη του αγωνίσματος. Οι καταστάσεις συμμετοχής παραμένουν στην Οργανωτική Επιτροπή και διατηρούνται μαζί με τα πρωτότυπα των πινακίων των αγωνισμάτων τουλάχιστον για μία τριετία.

9. ΣΥΝΟΔΟΙ ΣΧΟΛΙΚΩΝ ΟΜΑΔΩΝ

9.1 Την κάθε σχολική ομάδα στα ομαδικά αθλήματα στην κάθε φάση συνοδεύει καθηγητής Φυσικής Αγωγής που υπηρετεί στο σχολείο και ορίζεται από τον Διευθυντή του σχολείου. Σε περίπτωση μη συμμετοχής των καθηγητών Φυσικής Αγωγής ο Διευθυντής μπορεί:

- α' Να ορίσει καθηγητή άλλης ειδικότητας που υπηρετεί στο σχολείο
- β' Σε περίπτωση που κανείς από το διδακτικό προσωπικό δεν δέχεται να συνοδεύσει την ομάδα, εφόσον πρόκειται για Δημόσιο Σχολείο, μπορεί να ζητήσει από την Ο.Ε.Σ.Α. να ορίσει συνοδό που να υπηρετεί σε άλλο σχολείο της Διεύθυνσης (Δευτεροβάθμιας ή Πρωτοβάθμιας αναλόγως
- γ' Σε περίπτωση που παρά τις παραπάνω ενέργειες δεν βρεθεί λύση, η ομάδα δεν δύναται να συμμετάσχει σε αγώνες.

Κατά τη διάρκεια του αγώνα, στον ειδικό χώρο για τους αναπληρωματικούς παίκτες, ως προπονητής μπορεί να ευρίσκεται μόνο συνοδός που είναι καθηγητής του σχολείου ή έχει ορισθεί από την Ο.Ε.Σ.Α. Μόνο σε αγώνα της Β' και Γ' Φάσης εκτός από τον προπονητή μπορεί να ευρίσκεται και δεύτερο άτομο, μέλος της Ο.Ε.Σ.Α. που συμμετέχει ως Αρχηγός της αποστολής.

9.2 Την κάθε σχολική ομάδα στα ατομικά αθλήματα στην Α' Φάση συνοδεύουν καθηγητές Φυσικής Αγωγής ή εκπαιδευτικοί που υπηρετούν στο σχολείο και ορίζονται από τον Διευθυντή. Στα ατομικά αθλήματα ο αριθμός των συνοδών είναι ένας συνοδός ανά δέκα (10) μαθητές. Σε περίπτωση μη συμμετοχής των καθηγητών Φυσικής Αγωγής του σχολείου ο Διευθυντής μπορεί να ορίσει άλλα πρόσωπα όπως καθηγητή άλλης ειδικότητας.

9.3 Στους αγώνες ατομικών αθλημάτων Β' και Γ' Φάσης τους συνοδούς ορίζει η Ο.Ε.Σ.Α. από τους καθηγητές Φυσικής Αγωγής που υπηρετούν στη Διεύθυνση. Οι καθηγητές αυτοί θα πρέπει να έχουν ειδικότητα στο συγκεκριμένο άθλημα ή να είναι εν ενεργεία προπονητές στο συγκεκριμένο άθλημα ή να έχουν τις απαραίτητες τεχνικές γνώσεις για το συγκεκριμένο άθλημα. Η αναλογία συνοδών είναι ένας συνοδός για κάθε δέκα (10) αθλητές. Στην αποστολή της κάθε Διεύθυνσης περιλαμβάνεται και ένας (1) Αρχηγός της αποστολής. Στην περίπτωση που υπάρχει μόνο ένας συνοδός θα πρέπει αρχηγός και συνοδός να είναι διαφορετικού φύλου, εκτός αν η αποστολή απαρτίζεται μόνο από αγόρια ή μόνο από κορίτσια που στην περίπτωση αυτή θα είναι άνδρας συνοδός για αγόρια ή γυναίκα συνοδός για κορίτσια. Οι Ο.Ε.Σ.Α. των Κυκλάδων και των Δωδεκανήσων δικαιούνται να ορίσουν περισσότερους από τους προβλεπόμενους συνοδούς εφόσον οι αθλητές προέρχονται από διαφορετικά νησιά, ανάλογα με την εκτίμησή τους και μετά από έγκριση της Κ.Ο.Ε.Σ.Α.

9.4 Οι συνοδοί εκπαιδευτικοί είναι σε διατεταγμένη υπηρεσία.

9.5 Όλα τα μέλη των Αγωνόδικων Επιτροπών (διαιτητές, κριτές και γραμματεία), εφόσον έχουν την Δημοσιοϋπαλληλική ιδιότητα είναι σε διατεταγμένη υπηρεσία.

10. ΕΙΔΙΚΕΣ ΔΙΑΤΑΞΕΙΣ

10.1 Στους αγώνες ισχύουν οι επίσημοι κανονισμοί των αθλημάτων, οι κανονισμοί πρωταθλημάτων των Ομοσπονδιών και οι ειδικές διατάξεις της προκήρυξης του Υ.ΠΑΙ.Θ. που σε κάθε περίπτωση αντίθεσης με τους κανονισμούς αθλημάτων και πρωταθλημάτων υπερτερούν έναντι κάθε άλλης διάταξης..

10.2 Στα ατομικά αγωνίσματα δεν υπάρχει ομαδική βαθμολογία.

10.3 Στα ατομικά αγωνίσματα ανακηρύσσεται ένας (1) πρώτος ένας (1) δεύτερος και ένας (1) τρίτος νικητής - νικήτρια. Στα ομαδικά αθλήματα ανακηρύσσεται μία (1) πρωταθλήτρια ομάδα, μία (1) δευτεραθλήτρια ομάδα και μία (1) τριταθλήτρια ομάδα

10.4 Στα ατομικά αγωνίσματα λύεται κάθε ισοπαλία όπως προβλέπουν οι κανονισμοί.

10.5 Στα ομαδικά αθλήματα οι ισοπαλίες λύνονται όπως προβλέπεται στις παραγράφους 4.6.1.3 για την καλαθοσφαίριση, 4.6.3.3 και 4.6.3.4 για τη Χειροσφαίριση και 4.6.4.3 και 4.6.4.4 για το ποδόσφαιρο.

10.6 Διαφήμιση οποιουδήποτε προϊόντος ή αναγραφή ονόματος αθλητικού συλλόγου στις εμφανίσεις [φανέλα και φόρμα] αθλητών απαγορεύεται. Σε περίπτωση παράβασης ο αθλητής υποχρεούται σε αλλαγή της εμφάνισης ή επικάλυψη της διαφήμισης ή του ονόματος του αθλητικού συλλόγου. Σε άλλη περίπτωση δεν του επιτρέπεται να λάβει μέρος στον αγώνα. Η αναγραφή του ονόματος ή του σήματος του κατασκευαστού σε κάθε αθλητικό είδος δεν θεωρείται διαφήμιση εφόσον είναι, σύμφωνα με τον κανόνα 61 του Ολυμπιακού Χάρτη, μέχρι 9 τετραγωνικά εκατοστά.

Η απεικόνιση του σήματος της κατασκευάστριας εταιρείας μέσα στο περίγραμμα του αριθμού παίκτη στο πίσω μέρος της φανέλας δεν θεωρείται διαφήμιση. Αρμόδιος για έλεγχο είναι ο εκπρόσωπος της Οργανωτικής Επιτροπής των αγώνων και σε απουσία του ο Έφορος του αγώνα ή ο Α' Διαιτητής του αγώνα. Στην απόφασή τους δεν μπορεί να γίνει ένσταση.

10.7 Οι Οργανωτικές Επιτροπές Σχολικών Αγώνων έχουν το δικαίωμα να κάνουν έλεγχο χρήσης αναβολικών ουσιών ύστερα από έγκριση της Κ.Ο.Ε.Σ.Α.

10.8 Συμμετοχή αθλητού σε αγώνα εννοείται ότι ο αθλητής έλαβε μέρος στον αγώνα και όχι η αναγραφή του ονόματός του στο φύλλο αγώνα. Ειδικά για το φύλλο αγώνα της χειροσφαίρισης που δεν προβλέπεται η αναγραφή της συμμετοχής, ο σημειωτής του αγώνα υποχρεούται κατά τους σχολικούς αγώνες να βεβαιώνει την συμμετοχή του αθλητή με ένα [Σ] στην στήλη " Νο ΠΑΙΚΤΩΝ " και δίπλα στον αριθμό του παίκτη μόλις αυτός εισέλθει στο γήπεδο πρώτη φορά για να αγωνιστεί.

10.9 Η ανακήρυξη Πανελληνιονικών γίνεται από την Κεντρική Οργανωτική Επιτροπή.

10.10 Πανελληνιονικές ανακηρύσσονται:

10.10.1 Στα ατομικά αγωνίσματα ανακηρύσσονται 1ος, 2ος και 3ος Πανελληνιονίκης οι 1ος, 2ος και 3ος νικητής στο κάθε αγώνισμα χωρίς να υπολογίζονται οι Κύπριοι αθλητές - αθλήτριες ή άλλοι Ομογενείς αθλητές - αθλήτριες.

10.10.2 Στα ομαδικά αθλήματα ανακηρύσσονται Πανελληνιονικές οι αθλητές, μαθητές - μαθήτριες που η ομάδα τους κατέκτησε στην Γ' Φάση των σχολικών αγώνων την πρώτη θέση ή την δεύτερη θέση εάν πρώτη κατετάγη η ομάδα της Κύπρου.

Ομοίως στα ομαδικά αθλήματα ανακηρύσσονται δεύτεροι και τρίτοι Πανελληνιονικές οι αθλητές, μαθητές και μαθήτριες που η ομάδα τους κατέκτησε την δεύτερη ή τρίτη νίκη αντίστοιχα στην Γ' Φάση των σχολικών αγώνων. Σε περίπτωση που Κυπριακή ομάδα κατέκτησε μία από τις τρεις πρώτες νίκες, η ομάδα της Κύπρου δεν υπολογίζεται στην κατάταξη για την ανακήρυξη των Πανελληνιονικών.

10.11 Οι Πανελληνιονίκες αθλητές καθώς και οι αθλητές που διακρίθηκαν σε Παγκόσμιους ή Πανευρωπαϊκούς Σχολικούς Αγώνες, μαθητές και μαθήτριες, έχουν τα προβλεπόμενα από την ισχύουσα νομοθεσία προνόμια για την εισαγωγή τους στην Τριτοβάθμια Εκπαίδευση. Διευκρινίζεται ότι σε περίπτωση που αγώνας δεν διεξαχθεί λόγω μη προσέλευσης της μίας ομάδος και συμπληρωθεί Φύλλο Αγώνα, οι μαθητές ή μαθήτριες της ομάδος που προσήλθε και αναγράφονται στο Φύλλο Αγώνα, θεωρούνται ότι συμμετείχαν στον αγώνα.

10.12 Σε περίπτωση που κάτι δεν προβλέπεται στους επίσημους κανονισμούς των αθλημάτων, τους κανονισμούς πρωταθλημάτων των Ομοσπονδιών και στις διατάξεις της προκήρυξης του Υ.ΠΑΙ.Θ. αρμόδια για να αποφασίσει είναι η Κεντρική Οργανωτική Επιτροπή Σχολικών Αγώνων.

11. ΜΕΤΕΓΓΡΑΦΕΣ

11.1 Ατομικά Αθλήματα

- α' Μαθητής που έχει μετεγγραφεί από άλλο σχολείο έχει δικαίωμα συμμετοχής σε ατομικό αγώνισμα με την ομάδα του σχολείου μετεγγραφής ανεξάρτητα από το πότε έγινε η μετεγγραφή.
- β' Σε περίπτωση που ο μαθητής έχει μετεγγραφεί σε σχολείο άλλης Διεύθυνσης και είχε προκριθεί για την Γ' Φάση ατομικού αγωνίσματος, ο μαθητής μετέχει με την ομάδα του νομού όπου ανήκει το σχολείο που έχει μετεγγραφεί.
- γ' Σε όσα Ατομικά Αθλήματα υπάρχει το αγώνισμα του Ομαδικού, μόνο σε αυτό το αγώνισμα συμμετέχουν μαθητές-μαθήτριες σύμφωνα με την παράγραφο 11.2

11.2 Ομαδικά Αθλήματα μαθητών Λυκείου

11.2.1 Δικαίωμα συμμετοχής με ομάδα Λυκείου σε ομαδικό άθλημα έχουν όλοι οι μαθητές και όλες οι μαθήτριες που φοιτούν στο Λύκειο αυτό με πρώτη κανονική εγγραφή από την Α' τάξη, σύμφωνα με το Προεδρικό Διάταγμα 104/1979 (Φ.Ε.Κ. 23 τ. Α' / 7-2-1979). Μαθητής ή μαθήτρια που προέρχεται από μετεγγραφή δε μπορεί να λάβει μέρος σε ομαδικό άθλημα κατά τη διάρκεια του σχολικού έτους που πραγματοποιήθηκε η μετεγγραφή, εκτός από τις ακόλουθες περιπτώσεις:

- α' Αν η μετεγγραφή οφείλεται σε κατάργηση ή αναστολή τμήματος κατεύθυνσης ή τμήματος σχολείου και υποχρεωτικής μετεγγραφής σε Λύκειο.
- β' Αν η μετεγγραφή οφείλεται σε υπηρεσιακή ανάγκη, σε περίπτωση κατάργησης Λυκείου, ιδρύσεως Λυκείου ή υπεραριθμίας μαθητών σε Λύκειο και υποχρεωτικής μετεγγραφής σε άλλο Λύκειο.
- γ' Αν η μετεγγραφή έγινε σε Πρότυπο ή Πειραματικό Λύκειο.
- δ' Από Επαγγελματικό Λύκειο (ΕΠΑ.Λ.) σε άλλο Επαγγελματικό Λύκειο (ΕΠΑ.Λ.), λόγω μη ύπαρξης τομέα η ειδικότητας ή κατάργησης τομέα η ειδικότητας και μόνο για την πρώτη μετεγγραφή.
- ε' Αν η μετεγγραφή έγινε από Ιδιωτικό Σχολείο σε Δημόσιο Λύκειο κάθε Τύπου.
- στ' Όταν παρέλθει το σχολικό έτος κατά το οποίο πραγματοποιείται η μετεγγραφή.

11.2.2 Ο Διευθυντής Λυκείου στις καταστάσεις συμμετοχής του σχολείου του σε ομαδικό άθλημα βεβαιώνει ότι οι μαθητές / μαθήτριες που περιλαμβάνονται φοιτούν στο σχολείο με αρχική εγγραφή ή με μετεγγραφή που έγινε σύμφωνα με τις ισχύουσες διατάξεις και εμπίπτει στις εξαιρέσεις της προηγούμενης παραγράφου. Στην στήλη των μετεγγραφών συμπληρώνει « ΟΧΙ » ή την ημερομηνία μετεγγραφής αναλόγως.

11.2.3 Συμμετοχή σε ομαδικό άθλημα μαθητή / μαθήτριας με μετεγγραφή που δεν είναι σύμφωνη με τις περιοριστικά αναφερόμενες περιπτώσεις (§ 11.2.1) ή που δεν αναφέρεται ότι είναι από μετεγγραφή, (στην στήλη μετεγγραφών αναφέρεται «ΟΧΙ»), είναι αντικανονική και έχει ως αποτέλεσμα το μηδενισμό της ομάδας μετά από ένσταση.

11.2.4 Μαθητές/μαθήτριες, με μετεγγραφή που δικαιούνται κατ' εξαίρεση να συμμετάσχουν σε ομαδικό άθλημα, μπορούν να λάβουν μέρος με την ομάδα του σχολείου τους από την επομένη ημέρα από την ολοκλήρωση της μετεγγραφής, σε οποιαδήποτε φάση και αν ευρίσκεται το Σχολικό Πρωτάθλημα εφόσον δεν έχουν αγωνισθεί το τρέχον σχολικό έτος με την ομάδα του σχολείου από το οποίο μετεγγράφηκαν.

11.3 Ομαδικά Αθλήματα μαθητών Γυμνασίου

Δικαίωμα συμμετοχής με ομάδα Γυμνασίου σε ομαδικό έχουν όλοι οι μαθητές και όλες οι μαθήτριες που φοιτούν στο σχολείο με αρχική εγγραφή ή από μετεγγραφή.

11.4 Ομαδικά Αθλήματα μαθητών Δημοτικού Σχολείου

Δικαίωμα συμμετοχής με ομάδα Δημοτικού Σχολείου σε ομαδικό άθλημα έχουν όλοι οι μαθητές και όλες οι μαθήτριες που φοιτούν στο σχολείο με αρχική εγγραφή ή από μετεγγραφή.

11.5 Τα προβλεπόμενα προνόμια των μαθητών/τριών που διακρίθηκαν σε Πανελληνίους Σχολικούς Αγώνες καθορίζονται από την εκάστοτε ισχύουσα Νομοθεσία.

12. ΝΤΟΠΙΝΓΚ

Για την προστασία της γνησιότητας της αθλητικής προσπάθειας και του αθλητικού αποτελέσματος, καθώς και για τη διασφάλιση της υγείας των μαθητών-αθλητών κατά τη διεξαγωγή των Πανελλήνιων Σχολικών Αγώνων Λυκείων διενεργείται έλεγχος ντόπινγκ σε συμμετέχοντες μαθητές-τριες, αθλητές-τριες σε ατομικό ή ομαδικό άθλημα.

Η εντολή διενέργειας ντόπινγκ δίδεται από την αρμόδια επιτροπή του Εθνικού Συμβουλίου Καταπολέμησης του Ντόπινγκ (Ε.Σ.ΚΑ.Ν), κατόπιν σχετικού αιτήματος της Διεύθυνσης Φυσικής Αγωγής του Υ.ΠΑΙ.Θ.

Οι μαθητές-τριες, αθλητές-τριες είναι υποχρεωμένοι να δέχονται τη διενέργεια ελέγχου ντόπινγκ όποτε τους ζητηθεί αρμοδίως κατά τους αγώνες.

Για τις διαδικασίες ελέγχου ντόπινγκ, τα μέσα (ουσίες, μέθοδοι), τα αποτελέσματα και τις παραβάσεις ντόπινγκ καθώς και κάθε άλλο συναφές θέμα, εφαρμόζονται οι διατάξεις της υπ'αρ 3956/17-2-2012 απόφασης του Υπουργού Πολιτισμού και Τουρισμού, σε συνδυασμό με τις σχετικές διατάξεις του ν.2725/1999 όπως τροποποιήθηκε και ισχύει και με τις διατάξεις της παρούσας.

Επιπλέον ο τιμωρούμενος μαθητής-τρια ατομικού ή ομαδικού αθλήματος στερείται, σύμφωνα με τις σχετικές διατάξεις του Αθλητικού Νόμου 2725/1999 του σχετικού ευεργετήματος.

Επίσης η παράβαση ντόπινγκ του μαθητή-τρια ατομικού ή ομαδικού αθλήματος γνωστοποιείται στην οικεία Αθλητική Ομοσπονδία και στην Επιτροπή Φιλάθλου Πνεύματος.

13. ΠΟΙΝΕΣ ΣΤΑ ΟΜΑΔΙΚΑ ΑΘΛΗΜΑΤΑ

- 13.1 Μαθητής/μαθήτρια αθλητής - αθλήτρια που θα αποβληθεί από αγώνα για ανάρμοστη συμπεριφορά σε οποιαδήποτε φάση, αποκλείεται από όλους τους υπόλοιπους αγώνες όχι μόνο του αθλήματος στο οποίο απεβλήθη, αλλά από όλους τους αγώνες ομαδικών ή ατομικών αθλημάτων κατά την ίδια σχολική χρονιά.
- 13.2 Μαθητής/μαθήτρια αθλητής - αθλήτρια που θα αποβληθεί από αγώνα για ανάρμοστη συμπεριφορά σε οποιαδήποτε φάση και η ποινή που προβλέπεται από τους κανονισμούς του αθλήματος είναι από πέντε (5) αγωνιστικές και άνω αποκλείεται από όλους τους σχολικούς αγώνες για όσα χρόνια είναι ακόμη μαθητής.
- 13.3 Μαθητής/μαθήτρια αθλητής - αθλήτρια που θα αποβληθεί από αγώνα για κάθε άλλη αιτία (σκληρό παιχνίδι κ.λ.π.) τιμωρείται σύμφωνα με τους κανονισμούς του αθλήματος και επανέρχεται μετά την έκτιση της προβλεπόμενης ποινής.
- 13.4 Στις περιπτώσεις αντικανονικής συμμετοχής αθλητού σε οποιοδήποτε ομαδικό άθλημα η ομάδα μηδενίζεται και σε περίπτωση που ανακηρύχτηκε πρωταθλήτρια αφαιρείται ο τίτλος.
- 13.5 Η παράβαση ντόπινγκ κατά τη διάρκεια των αγώνων ομαδικών αθλημάτων από μαθητή-τρια, αθλητή-τρια επιφέρει σε αυτόν τα εξής:
- α) Στέρηση του βραβείου και του μεταλλίου που θα ελάμβανε για τυχόν νίκη της ομάδας του.
- β) Αποκλεισμού του από τους Πανελλήνιους Αγώνες Λυκείων, καθώς και από τους Αγώνες «ΑθλοΠΑΙΔΕΙΑΣ» για όσα χρόνια διατηρεί την ιδιότητα του μαθητή.
- 13.6 Σε περίπτωση επεισοδίων από αθλητές μαθητές - μαθήτριες ή ακόμη και από φιλάθλους, πριν, κατά την διάρκεια ή και μετά τον αγώνα, η Ο.Ε.Σ.Α. έχει δικαίωμα να επιβάλλει αποκλεισμό αθλητή, ομάδας, αλλά και σχολείου, εφόσον αφορά αγώνα Α΄ Φάσης.
- 13.7 Σε περίπτωση επεισοδίων από αθλητές μαθητές - μαθήτριες ή ακόμη και από φιλάθλους, πριν, κατά την διάρκεια ή και μετά τον αγώνα σε οποιαδήποτε φάση, η Κ.Ο.Ε.Σ.Α. έχει το δικαίωμα, μετά από εισήγηση της διοργανώτριας του αγώνα Ο.Ε.Σ.Α., να επιβάλει τον αποκλεισμό αθλητή, ομάδας, αλλά και σχολείου.
- 13.8 Η δικαιοδοσία επιβολής αποκλεισμού στις περιπτώσεις των δύο προηγούμενων παραγράφων είναι για τις Ο.Ε.Σ.Α. δύο (2) σχολικά χρόνια και για την Κ.Ο.Ε.Σ.Α. τρία (3) σχολικά χρόνια. Ως πρώτος σχολικός χρόνος λογίζεται ο διανυόμενος.
- 13.9 Έφεση κατά επιβληθείσης ποινής αποκλεισμού αθλητή, ομάδας, σχολείου από Ο.Ε.Σ.Α. μπορούν οι τιμωρούμενοι να ασκήσουν, μέσα σε αποκλειστικό διάστημα ενός μηνός από την ημέρα που ανακοινώθηκε η ποινή, στην Κ.Ο.Ε.Σ.Α., χωρίς η έφεση να έχει ανασταλτικό χαρακτήρα.
- 13.10 Η κάθε Ο.Ε.Σ.Α. έχει την ευθύνη να κρατά ποινολόγιο αθλητών όλων των ομάδων του νομού μέχρι και την τελική Πανελλήνια φάση και να ενημερώνει την Κ.Ο.Ε.Σ.Α. για κάθε ποινή πέραν του έτους που επιβάλλει στον νομό της.
- 13.11 Σχολική ομάδα που δήλωσε συμμετοχή σε αγώνες Α΄ φάσης και δεν παρουσιάστηκε σε προγραμματισμένο αγώνα ή παρουσιάστηκε χωρίς τα απαραίτητα δικαιολογητικά ή χωρίς τους απαραίτητους για την έναρξη του αγώνα αθλητές, μηδενίζεται. Σε περίπτωση που η αρμόδια Ομάδα Φυσικής Αγωγής ειδοποιηθεί τουλάχιστον τρεις (3) εργάσιμες ημέρες πριν από τον αγώνα, ότι η ομάδα αδυνατεί να αγωνιστεί και αποσύρεται, ο αγώνας ματαιώνεται και η αντίπαλος ομάδα προκρίνεται στον επόμενο γύρο χωρίς αγώνα.
- 13.12 Σχολείο που δύο ομάδες του μηδενίστηκαν σύμφωνα με την προηγούμενη παράγραφο

κατά το ίδιο σχολικό έτος, αποκλείεται από όλα τα ομαδικά αθλήματα κατά το έτος αυτό και οι ομάδες που μηδενίστηκαν αποκλείονται και κατά το επόμενο σχολικό έτος. Αγώνες που ματαιώθηκαν δεν υπολογίζονται.

14. ΠΟΙΝΕΣ ΣΕ ΑΤΟΜΙΚΑ ΑΘΛΗΜΑΤΑ

14.1 Η παράβαση ντόπινγκ κατά τη διάρκεια των αγώνων ατομικών αθλημάτων από μαθητή-τρια, αθλητή-τρια επιφέρει τα εξής:

- α) Ακύρωση της συμμετοχής του στο αγώνισμα που συμμετείχε ,καταλαμβανομένης της θέσης του από τον επόμενο στην κατάταξη του αγωνίσματος
- β) Στέρηση του βραβείου και του μεταλλίου που θα ελάμβανε για τυχόν νίκη στο αγώνισμα που συμμετείχε.
- γ) Αποκλεισμού του από τους Πανελλήνιους Αγώνες Λυκείων, καθώς και από τους Αγώνες ΑθλοΠΑΙΔΕΙΑΣ για όσα χρόνια διατηρεί την ιδιότητα του μαθητή.

14.2 Σε περίπτωση ανάρμοστης συμπεριφοράς, αρμόδια για να αποφασίσει είναι η Αγωνόδικος Επιτροπή. Η επιβληθείσα ποινή επικυρώνεται από την Κ.Ο.Ε.Σ.Α.

15. ΑΝΤΙΚΑΝΟΝΙΚΗ ΣΥΜΜΕΤΟΧΗ

15.1 Περισσότερες από τις προβλεπόμενες απουσίες (δικαιολογημένες και αδικαιολόγητες) κατά την ημέρα του αγώνα. (Βλέπε παράγραφο 4.1)

15.2 Συμμετοχή σε περισσότερα αθλήματα από αυτά που προβλέπει η εγκύκλιος. Στην περίπτωση αυτή θεωρείται αντικανονική η συμμετοχή μόνο στο επιπλέον άθλημα.

15.3 Μη τήρηση των ορίων ηλικίας. (Βλέπε παράγραφο 4.1).

15.4 Συμμετοχή μαθητή ή μαθήτριας κατά παράβαση της παραγράφου 11.2 της Απόφασης αυτής (Μετεγγραφές, μόνο για ομαδικά αθλήματα Λυκείου).

15.5 Συμμετοχή τιμωρημένου με αποκλεισμό σε σχολικούς αγώνες αθλητή.

15.6 Κάθε περίπτωση συμμετοχής που από τους κανονισμούς των αθλημάτων θεωρείται αντικανονική.

16. ΕΝΣΤΑΣΕΙΣ

16.1 ΕΝΣΤΑΣΕΙΣ ΣΕ ΑΤΟΜΙΚΑ ΑΘΛΗΜΑΤΑ

Ενστάσεις σε ατομικά αθλήματα υποβάλλονται και εκδικάζονται σύμφωνα με τους ισχύοντες κανονισμούς του κάθε αθλήματος.

Σε περίπτωση που δεν έχει οριστεί Ελλανόδικος Επιτροπή, ενστάσεις που απευθύνονται στην επιτροπή αυτή εκδικάζονται από τη διοργανώτρια Ο.Ε.Σ.Α.

Ενστάσεις που αφορούν αντικανονική συμμετοχή υποβάλλονται πριν από την έναρξη των αγώνων εγγράφως και εκδικάζονται από τη διοργανώτρια Ο.Ε.Σ.Α. πριν την έναρξη των αγώνων.

Έφεση κατά απόφασης Ο.Ε.Σ.Α. μπορεί να γίνει μόνο σε περίπτωση εκδίκασης ένστασης αντικανονικής συμμετοχής, και υποβάλλεται στην Κ.Ο.Ε.Σ.Α. το αργότερο σε τρεις (3) ημέρες από την ανακοίνωση της απόφασης της Ο.Ε.Σ.Α. Στην περίπτωση που η τελευταία ημέρα υποβολής της έφεσης δεν είναι εργάσιμη, η προθεσμία υποβολής παρατείνεται για την αμέσως επόμενη εργάσιμη ημέρα. Κάθε έγγραφη Ένσταση ή Έφεση συνοδεύεται από παράβολο 20 € (έντυπο χωρίς να συμπληρωθούν τα στοιχεία), άλλως δεν γίνεται δεκτή για εξέταση.

Το παράβολο (έντυπο) που κατατίθεται με κάθε ένσταση ή έφεση παραμένει χωρίς να συμπληρωθούν τα στοιχεία μέχρι την τελική εκδίκαση της υπόθεσης. Εφόσον η ένσταση γίνει δεκτή το παράβολο επιστρέφεται χωρίς να συμπληρωθούν τα στοιχεία στον καταθέτη. Ομοίως επιστρέφεται εφόσον γίνει στη συνέχεια δεκτή η τυχόν υποβληθείσα έφεση. Στην περίπτωση που η ένσταση απορριφθεί και στη συνέχεια απορριφθεί και πιθανή έφεση, τα δύο παράβολα (ένστασης και έφεσης) συμπληρώνονται και επιστρέφονται στον καταθέτη φωτοτυπίες ολοκλήρων των παραβόλων συμπληρωμένων με όλα τα στοιχεία και τα αποκόμματα αυτών.

16.2 ΕΝΣΤΑΣΕΙΣ ΣΕ ΟΜΑΔΙΚΑ ΑΘΛΗΜΑΤΑ

16.2.1 Ενστάσεις που αφορούν παράβαση κανονισμών, μπορούν να γίνουν στην πρώτη διακοπή του αγώνα ή αργότερα, υποχρεωτικά όμως πριν από την υπογραφή του φύλλου αγώνα από τον διαιτητή ή τον Α΄ διαιτητή. Για να εκδικαστούν θα πρέπει:

- α΄ Να αναγραφεί η ένσταση στο φύλλο αγώνα και να υπογραφεί από τον αρχηγό της ομάδας ή τον συνοδό καθηγητή. Ακολουθείται η προβλεπόμενη διαδικασία από τους κανονισμούς του αθλήματος, αν ο διαιτητής ή άλλοι παράγοντες του αγώνα, πρέπει να απαντήσουν συνοπτικά επί του φύλλου αγώνα.
- β΄ Για αγώνες Α΄ ή Β΄ Φάσης, να υποστηριχτεί η ένσταση με έγγραφο του σχολείου προς την Ο.Ε.Σ.Α. που διοργάνωσε τον αγώνα εντός δύο (2) εργάσιμων ημερών ανεξάρτητα από ποιο χρονικό διάστημα προβλέπεται στους κανονισμούς της αντίστοιχης αθλητικής ομοσπονδίας. Συνυποβάλλεται παράβολο έντυπο 20 € (έντυπο χωρίς να συμπληρωθούν τα στοιχεία).
- γ΄ Για τους αγώνες του Ταμπλό των Οκτώ της Γ΄ Φάσης να υποστηριχτεί η ένσταση με έγγραφο που θα υπογράψουν ο συνοδός καθηγητής και ο αρχηγός της ομάδας προς τη διοργανώτρια Ο.Ε.Σ.Α. εντός δύο (2) ωρών από τη λήξη του αγώνα. Συνυποβάλλεται παράβολο έντυπο 20 ευρώ (έντυπο χωρίς να συμπληρωθούν τα στοιχεία). Η διοργανώτρια Ο.Ε.Σ.Α. πρέπει να εκδικάσει την ένσταση εντός 24 ωρών.
Για τους αγώνες της Κυπριακής Ομάδας με νικητή Ομίλου για το Ταμπλό των Οκτώ, καθώς και για τους αγώνες του FINAL FOUR της Γ΄ Φάσης, να υποστηριχτεί η ένσταση με έγγραφο που θα υπογράψουν ο συνοδός καθηγητής και ο αρχηγός της ομάδας προς την Επιτροπή Ενστάσεων των Αγώνων ή τη διοργανώτρια Ο.Ε.Σ.Α. εντός δύο (2) ωρών από τη λήξη του αγώνα. Συνυποβάλλεται παράβολο έντυπο 20 ευρώ (έντυπο χωρίς να συμπληρωθούν τα στοιχεία).

16.2.2 Ενστάσεις που αφορούν αντικανονική συμμετοχή, μπορούν να γίνουν οποιαδήποτε στιγμή του αγώνα, υποχρεωτικά όμως πριν από την υπογραφή του φύλλου αγώνα από τον διαιτητή ή τον Α΄ διαιτητή. Για να εκδικαστούν θα πρέπει:

- α΄ Να αναγραφεί η ένσταση στο φύλλο αγώνα και να υπογραφεί από τον αρχηγό της ομάδας ή το συνοδό καθηγητή. Πρέπει να αναφερθεί συγκεκριμένος αθλητής ή συγκεκριμένοι αθλητές για τους οποίους γίνεται η ένσταση. Αόριστες ενστάσεις για αντικανονική συμμετοχή αθλητών ή για αντικανονική συμμετοχή όλων των αθλητών της αντιπάλου ομάδας δε γίνονται δεκτές. Δεν απαιτείται καμία παρατήρηση από τον διαιτητή ή άλλον παράγοντα του αγώνα επί του φύλλου αγώνα.
- β΄ Για αγώνες Α΄ ή Β΄ Φάσης, να υποστηριχτεί η ένσταση με έγγραφο του σχολείου προς την Ο.Ε.Σ.Α. που διοργάνωσε τον αγώνα εντός δύο (2) εργάσιμων ημερών ανεξάρτητα από ποιο χρονικό διάστημα προβλέπεται στους κανονισμούς της αντίστοιχης αθλητικής ομοσπονδίας. Συνυποβάλλεται παράβολο έντυπο 20 € (έντυπο χωρίς να συμπληρωθούν τα στοιχεία).

γ' Για τους αγώνες του Ταμπλό των Οκτώ της Γ' Φάσης να υποστηριχτεί η ένσταση με έγγραφο που θα υπογράψουν ο συνοδός καθηγητής και ο αρχηγός της ομάδας προς τη διοργανώτρια Ο.Ε.Σ.Α. εντός δύο (2) ωρών από τη λήξη του αγώνα. Συνυποβάλλεται παράβολο έντυπο 20 ευρώ (έντυπο χωρίς να συμπληρωθούν τα στοιχεία). Η διοργανώτρια Ο.Ε.Σ.Α πρέπει να εκδικάσει την ένσταση εντός 24 ωρών.
Για τους αγώνες της Κυπριακής Ομάδας με νικητή ομίλου για το Ταμπλό των Οκτώ, καθώς και για τους αγώνες του FINAL FOUR της Γ' Φάσης να υποστηριχτεί η ένσταση με έγγραφο που θα υπογράψουν ο συνοδός καθηγητής και ο αρχηγός της ομάδας προς την Επιτροπή Ενστάσεων των Αγώνων ή τη διοργανώτρια Ο.Ε.Σ.Α. εντός δύο (2) ωρών από τη λήξη του αγώνα. Συνυποβάλλεται παράβολο έντυπο 20 ευρώ (έντυπο χωρίς να συμπληρωθούν τα στοιχεία).

16.2.3 Ενστάσεις που αφορούν πλαστοπροσωπία, μπορούν να γίνουν την στιγμή που ο αθλητής που κατηγορείται για πλαστοπροσωπία μπαίνει στον αγωνιστικό χώρο για να αγωνιστεί ή όταν αυτή γίνει αντιληπτή. Στην περίπτωση αυτή γίνεται έλεγχος του αθλητή με την φωτογραφία της μαθητικής - αθλητικής ταυτότητας και της φωτοτυπίας της αστυνομικής του ταυτότητας. Στην περίπτωση που διαπιστωθεί διαφορά κατάσχονται η μαθητική - αθλητική ταυτότητα και το θέμα παραπέμπεται στην διοργανώτρια Ο.Ε.Σ.Α.

16.2.4 Όλες οι ενστάσεις εκδικάζονται από την διοργανώτρια του αγώνα Ο.Ε.Σ.Α. ή την ορισμένη από αυτήν Επιτροπή Ενστάσεων. Αν ένσταση δεν υποστηριχθεί μέσα στα προβλεπόμενα χρονικά περιθώρια ή δεν κατατεθεί το σχετικό παράβολο, η ένσταση δεν εκδικάζεται αλλά απορρίπτεται για τυπικούς λόγους.

16.2.5 Έφεση για εκδικασθείσα ένσταση για τους αγώνες Α' ή Β' Φάσης υποβάλλεται στην Κ.Ο.Ε.Σ.Α το αργότερο μέσα σε τρεις (3) ημέρες από την κοινοποίηση της απόφασης της Ο.Ε.Σ.Α. για την ένσταση. Στην περίπτωση που η τελευταία ημέρα υποβολής της έφεσης δεν είναι εργάσιμη, η προθεσμία υποβολής παρατείνεται για την αμέσως επόμενη εργάσιμη ημέρα.

Έφεση για εκδικασθείσα ένσταση για τους αγώνες του Ταμπλό των Οκτώ της Γ' Φάσης, εξαιρουμένων των συναντήσεων που γίνονται την ημέρα της Τεχνικής σύσκεψης όπου ισχύουν τα προβλεπόμενα στην παρ. 2.2.3. εδ. ζ', υποβάλλεται στην Κ.Ο.Ε.Σ.Α το αργότερο εντός 24 ωρών από την κοινοποίηση της απόφασης της Ο.Ε.Σ.Α. για την προηγηθείσα ένσταση. Στην περίπτωση που η ημέρα υποβολής της έφεσης δεν είναι εργάσιμη, η προθεσμία υποβολής παρατείνεται για την αμέσως επόμενη εργάσιμη ημέρα.

Για ενστάσεις που δεν εκδικάστηκαν σε πρώτο βαθμό και απορρίφθηκαν για τυπικούς λόγους δεν είναι δυνατή η υποβολή Έφεσης και αν υποβληθεί δε γίνεται δεκτή και απορρίπτεται για τυπικούς λόγους. Με κάθε Έφεση καταβάλλεται παράβολο 20 ευρώ (έντυπο χωρίς να συμπληρωθούν τα στοιχεία)

16.2.6 Το παράβολο (έντυπο) που κατατίθεται με κάθε ένσταση ή έφεση, παραμένει χωρίς να συμπληρωθούν τα στοιχεία μέχρι την τελική εκδίκαση της υπόθεσης. Εφόσον η ένσταση γίνει δεκτή το παράβολο επιστρέφεται χωρίς να συμπληρωθούν τα στοιχεία στο σχολείο που το κατέθεσε. Ομοίως επιστρέφεται εφόσον γίνει στη συνέχεια δεκτή η τυχόν υποβληθείσα έφεση. Στην περίπτωση που η ένσταση απορριφθεί και στη συνέχεια απορριφθεί και πιθανή έφεση, τα δύο παράβολα (ένστασης και έφεσης) συμπληρώνονται και επιστρέφονται στο σχολείο που τα κατέθεσε φωτοτυπία ολοκλήρων των παραβόλων συμπληρωμένων με όλα τα στοιχεία και τα αποκόμματα αυτών.

16.2.7 Ενστάσεις ή εφέσεις κατευθείαν στην Κ.Ο.Ε.Σ.Α., χωρίς να έχει ακολουθηθεί η προβλεπόμενη διαδικασία ή μετά τη λήξη της προθεσμίας υποβολής έφεσης, απορρίπτονται για τυπικούς λόγους. Οι ενστάσεις ή εφέσεις αυτές εξετάζονται από την Κ.Ο.Ε.Σ.Α. μόνο σαν καταγγελίες. Αν οι καταγγελίες αποδειχθούν βάσιμες και προκύπτουν στοιχεία για εσκεμμένες ενέργειες φυσικών προσώπων εμπλεκόμενων στην υπόθεση που να συνιστούν πειθαρχικά παραπτώματα, ο φάκελος της υπόθεσης διαβιβάζεται στο Διοικητικό Προϊστάμενο των προσώπων αυτών για περαιτέρω διερεύνηση της υπόθεσης. Το αποτέλεσμα του αγώνα δε μπορεί να τροποποιηθεί.

17. ΛΟΙΠΕΣ ΔΙΑΤΑΞΕΙΣ

17.1 ΠΕΙΘΑΡΧΙΚΕΣ ΠΟΙΝΕΣ

Σε κάθε περίπτωση που διαπιστωθούν από Ο.Ε.Σ.Α. κατά την εκδίκαση ένστασης ή μετά από καταγγελία στοιχεία για εσκεμμένες ενέργειες φυσικών προσώπων που να συνιστούν πειθαρχικά παραπτώματα, εφόσον τα στοιχεία ή οι καταγγελίες αφορούν σε αγώνα Α΄ Φάσης, διαβιβάζεται ο φάκελος της υπόθεσης στον αρμόδιο Διευθυντή Εκπαίδευσης για περαιτέρω διερεύνηση της υπόθεσης.

Εφόσον τα στοιχεία ή οι καταγγελίες αφορούν αγώνα Β΄ ή Γ΄ Φάσης, ο φάκελος της υπόθεσης διαβιβάζεται στην Κ.Ο.Ε.Σ.Α. για να εξετάσει την υπόθεση και στην περίπτωση που διαπιστωθούν στοιχεία που να συνιστούν πειθαρχικά παραπτώματα η Κ.Ο.Ε.Σ.Α. οφείλει να διαβιβάσει τον φάκελο της υπόθεσης στον Διοικητικό Προϊστάμενο των προσώπων αυτών για περαιτέρω διερεύνηση της υπόθεσης.

Καταγγελίες για εσκεμμένες ενέργειες φυσικών προσώπων που να συνιστούν πειθαρχικά παραπτώματα, μπορούν να γίνουν στην Κ.Ο.Ε.Σ.Α. οποιαδήποτε χρονική στιγμή ασχέτως από το πότε έγιναν οι ενέργειες που πιθανόν συνιστούν πειθαρχικό παράπτωμα.

Οι καταγγελίες σε κάθε περίπτωση πρέπει να είναι έγγραφες, τεκμηριωμένες και να προέρχονται από άτομα που να έχουν άμεση σχέση με την υπόθεση και να έχουν έννομο συμφέρον.

17.2 ΜΕΤΑΚΙΝΗΣΕΙΣ ΑΘΛΗΤΙΚΩΝ ΟΜΑΔΩΝ

Για τις μετακινήσεις όλων των αθλητικών σχολικών ομάδων και αποστολών, εντός και εκτός ορίων της οικείας Διεύθυνσης Δευτεροβάθμιας Εκπαίδευσης, η έγκριση μετακίνησης υπογράφεται από τον οικείο Διευθυντή Δευτεροβάθμιας Εκπαίδευσης.

17.3 ΑΝΑΒΟΛΕΣ ΑΓΩΝΩΝ

Σε περίπτωση που με εντολή των αρμόδιων θεσμικών οργάνων τα σχολεία κάποιου νομού παραμείνουν κλειστά λόγω ακραίων καιρικών φαινομένων ή για άλλους λόγους οι προγραμματισμένοι αγώνες Α΄ Φάσης αναβάλλονται. Στην περίπτωση αγώνων Β΄ Φάσης, ενημερώνεται η Ομάδα Φυσικής Αγωγής του άλλου νομού ώστε να ειδοποιηθούν τα σχολεία για την αναβολή των αγώνων και να μη μετακινηθούν προς τους αγωνιστικούς χώρους ματαίως.

Ομοίως στην περίπτωση που μία ομάδα αδυνατεί να μεταβεί στο χώρο διεξαγωγής του αγώνα λόγω συγκοινωνιακών δυσχερειών ο αγώνας αναβάλλεται. Στην περίπτωση που δεν ενημερώθηκε η Ομάδα Φυσικής Αγωγής της αντίπαλης ομάδας και έχει συμπληρωθεί φύλλο

αγώνα στο οποίο η ομάδα που δεν προσήλθε μηδενίζεται, εφόσον η μηδενισμένη ομάδα προσκομίσει βεβαίωση Τροχαίας ότι ο δρόμος ήταν κλειστός ή Λιμεναρχείου ότι τα δρομολόγια δεν εκτελέσθηκαν ή αντίστοιχη βεβαίωση από αρμόδια αρχή, σε κάθε περίπτωση το φύλλο αγώνα που συμπληρώθηκε ακυρώνεται και ο αγώνας επαναλαμβάνεται.

Στην περίπτωση που κάποιοι αγώνες, παρ' όλη την απαγόρευση πραγματοποιηθούν, από άγνοια της απαγόρευσης ή άλλους λόγους, το αποτέλεσμα των αγώνων αυτών, εφόσον έληξαν κανονικά είναι ισχυρό και δεν ακυρώνονται.

17.4 ΟΡΙΣΜΟΣ Ο.Ε.Σ.Α. ΓΙΑ ΔΙΟΡΓΑΝΩΣΗ ΑΓΩΝΩΝ

Η Κ.Ο.Ε.Σ.Α. ορίζει κάθε χρόνο τις Ο.Ε.Σ.Α. που θα διοργανώσουν τους αγώνες Α' Φάσης σε όσα ατομικά αθλήματα προβλέπεται διεξαγωγή αγώνων πολλών Διευθύνσεων Δευτεροβάθμιας μαζί, τους αγώνες Β' Φάσης ομίλων ατομικών αθλημάτων και τους αγώνες Γ' Φάσης ατομικών και ομαδικών αθλημάτων.

Οι σχετικές αιτήσεις των Ο.Ε.Σ.Α. ή του Γραφείου Φυσικής Αγωγής του Υπουργείου Παιδείας και Πολιτισμού της Κύπρου που θέλουν να αναλάβουν την διοργάνωση κάποιου ή κάποιων αγώνων εκ των προαναφερθέντων, πρέπει να υποβάλλονται στην Διεύθυνση Φυσικής Αγωγής του Υ.ΠΑΙ.Θ. Στις αιτήσεις θα πρέπει να αναφέρονται οι αθλητικές εγκαταστάσεις που διατίθενται να χρησιμοποιηθούν για το συγκεκριμένο άθλημα, ο αριθμός ξενοδοχείων και κλίνες που διατίθενται για τους μαθητές και ότι άλλο στοιχείο κρίνει η Ο.Ε.Σ.Α. ότι πρέπει να αναφερθεί. (π.χ. Πολιτιστικές εκδηλώσεις κλπ)

17.5 ΕΠΟΠΤΕΙΑ ΣΧΟΛΙΚΩΝ ΑΓΩΝΩΝ

- α' Ο Πρόεδρος, Αντιπρόεδρος και τα Μέλη της Κ.Ο.Ε.Σ.Α. ασκούν εποπτεία στους σχολικούς αγώνες όλων των φάσεων σε όλη την χώρα. Η μετακίνηση εκτός έδρας για την εποπτεία σχολικών αγώνων γίνεται μετά από Απόφαση του Γενικού Γραμματέα του Υ.ΠΑΙ.Θ.
- β' Οι Σχολικοί Σύμβουλοι Φυσικής Αγωγής ασκούν εποπτεία στους σχολικούς αγώνες των νομών της περιφέρειάς τους.
- γ' Ο Πρόεδρος και οι Αντιπρόεδροι των Ο.Ε.Σ.Α. ασκούν εποπτεία στους σχολικούς αγώνες που διοργανώνει η Ο.Ε.Σ.Α. στην οποία ανήκουν.

17.6 ΥΠΟΧΡΕΩΣΕΙΣ ΔΙΕΥΘΥΝΣΗΣ ΦΥΣΙΚΗΣ ΑΓΩΓΗΣ

Η Διεύθυνση Φυσικής Αγωγής παρέχει Διοικητική υποστήριξη στο έργο της Κ.Ο.Ε.Σ.Α. για τις ανάγκες του Σχολικού Αθλητισμού σύμφωνα με το νόμο.

Κάθε χρόνο η Διεύθυνση Φυσικής Αγωγής του Υ.ΠΑΙ.Θ. υποχρεούται με εγκύκλιό της να γνωστοποιεί:

- α' Την ημερομηνία και τον τόπο τέλεσης των Πανελλήνιων Σχολικών Αγώνων.
- β' Την ημερομηνία και τον τόπο τέλεσης των αγώνων ομίλων της Β' Φάσης στίβου.
- γ' Τον πίνακα αγώνων Β' Φάσης ομαδικών αθλημάτων καθώς και τις καταληκτικές ημερομηνίες διεξαγωγής των αγώνων.

18 ΙΣΧΥΣ ΥΠΟΥΡΓΙΚΗΣ ΑΠΟΦΑΣΗΣ

Η Απόφαση αυτή καταργεί την 112843/Γ4/14-10-2005 (ΦΕΚ 1497/τβ/1-11-2005)Υ.Α και όλες τις αποφάσεις που συμπλήρωναν ή τροποποιούσαν αυτή, σύμφωνα με την έναρξη

ισχύος της όπως προβλέπεται στη συνέχεια. Η παρούσα ισχύει από την έναρξη του σχολικού έτους 2015-2016. Εξαιρούνται τα άρθρα 2.1.2.β, 4.7.1.2, 4.7.1.3, 12, 13 και 14 που ισχύουν από τη δημοσίευση της παρούσης σε Φ.Ε.Κ.

19 ΤΕΛΕΥΤΑΙΑ ΔΙΑΤΑΞΗ

Σε περίπτωση που κάτι δεν προβλέπεται από την Απόφαση αυτή, αρμόδια να αποφασίσει είναι η Κ.Ο.Ε.Σ.Α., η οποία και υποβάλει σχέδιο συμπληρωματικής ή τροποποιητικής Απόφασης στον καθ' ύλην αρμόδιο Υπουργό Παιδείας και Θρησκευμάτων.

Η απόφαση αυτή να δημοσιευθεί στην Εφημερίδα της Κυβερνήσεως.

Ο ΥΦΥΠΟΥΡΓΟΣ ΠΑΙΔΕΙΑΣ ΚΑΙ ΘΡΗΣΚΕΥΜΑΤΩΝ

ΑΛΕΞΑΝΔΡΟΣ ΔΕΡΜΕΝΤΖΟΠΟΥΛΟΣ

ΕΣΩΤΕΡΙΚΗ ΔΙΑΝΟΜΗ

1. Γρ. Υπουργού Πολιτισμού, Παιδείας και Θρησκευμάτων
2. Γρ. Αναπληρωτή Υπουργού Παιδείας και Θρησκευμάτων
3. Γρ. Αναπληρωτή Υπουργού Πολιτισμού
4. Γρ. Υφυπουργού Αθλητισμού
5. Γρ. Γεν. Γραμ. Παιδείας
6. Γρ. Γεν. Γραμ. Θρησκευμάτων
7. Γεν. Δ/ση Σπουδών Α/θμιας και Β/θμιας Εκπ/σης
8. Δ/ση Σπουδών Πρωτοβάθμιας Εκπ/σης
9. Δ/ση Σπουδών Δευτεροβάθμιας Εκπ/σης
10. Δ/ση Σπουδών Ειδικής Αγωγής
11. Δ/ση Επαγγελματικής Εκπαίδευσης

Εγκρίθηκε 2/2015
Θέμα: 49

ΗΡΑΚΛΕΙΟ ΚΕΝΤΡΟ ΠΡΟΠΟΝΗΣΗΣ & ΔΙΔΑΚΤΙΚΗΣ ΕΚΠ/ΣΗΣ ΚΡΗΤΗΣ
Δ/ΝΣΗ Π/ΘΜΙΑΣ ΕΚΠ/ΣΗΣ ΗΡΑΚΛΕΙΟΥ
ΑΡΙΘ. ΠΡΩΤ. 1781
ΠΑΡΑΡΤΗΜΑΤΑ 5-2-15



ΕΛΛΗΝΙΚΗ ΔΗΜΟΚΡΑΤΙΑ
ΥΠΟΥΡΓΕΙΟ ΠΟΛΙΤΙΣΜΟΥ, ΠΑΙΔΕΙΑΣ ΚΑΙ
ΘΡΗΣΚΕΥΜΑΤΩΝ

ΓΕΝΙΚΗ Δ/ΝΣΗ ΣΠΟΥΔΩΝ Π/ΘΜΙΑΣ ΚΑΙ Δ/ΘΜΙΑΣ
ΕΚΠΑΙΔΕΥΣΗΣ
ΔΙΕΥΘΥΝΣΗ ΣΠΟΥΔΩΝ, ΠΡΟΓΡΑΜΜΑΤΩΝ & ΟΡΓΑΝΩΣΗΣ Π.Ε.
ΤΜΗΜΑ Α' ΣΠΟΥΔΩΝ
& ΕΦΑΡΜΟΓΗΣ ΠΡΟΓΡΑΜΜΑΤΩΝ

Βαθμός Ασφαλείας:
Να διατηρηθεί μέχρι:
Βαθμός Προτεραιότητας

Μαρούσι, 30-01-2015
Αρ. Πρωτοκόλλου Φ.6/57/16359/Δ1

Ταχ. Δ/νση : Ανδρέα Παπανδρέου 37
Τ.Κ. – Πόλη : 15180 – Μαρούσι
Ιστοσελίδα : <http://www.minedu.gov.gr>
Email : spudonpe@minedu.gov.gr
Πληροφορίες : Κ. Παπαχρήστος
Ι. Χατζηαθανασίου
Τηλέφωνο : 210 344 2248
FAX : 210 344 3354

Όπως πίνακας αποδεκτών

Θέμα: Άδεια εισόδου σε δημοτικά σχολεία
Σχετ.: 171733/ Γ4/22-10-2014

Σε απάντηση του με αριθμ. πρωτ. 1222/2014/φ. Υ 10/21-10-2014 εγγράφου του Ελληνικής Ομοσπονδίας Παγκρατίου Αθλήματος για *χρηγήνηση άδειας εισόδου σε προπονητές – καθηγητές Φυσικής Αγωγής στα σχολεία της Πρωτοβάθμιας Εκπαίδευσης*, προκειμένου να ενημερωθούν οι μαθητές και μαθήτριες για το *άθλημα του Παγκρατίου* και σύμφωνα με το με αριθμ. πρωτ. 98/Α/Δ5/15-01-2015 έγγραφο της Δ/νσης Φυσικής Αγωγής του Υπουργείου Πολιτισμού, Παιδείας και Θρησκευμάτων, σας γνωρίζουμε ότι:

Στο πλαίσιο της διάδοσης του αθλητικού πνεύματος και της ενασχόλησης των νέων παιδιών με τον αθλητισμό, το Υπουργείου Πολιτισμού, Παιδείας και Θρησκευμάτων συνεργάζεται με τις Ομοσπονδίες των αθλημάτων. Συγκεκριμένα και στο παρελθόν και πρόσφατα το Υπουργείου Πολιτισμού, Παιδείας και Θρησκευμάτων έχει εγκρίνει άδεια εισόδου στα σχολεία μετά από αίτημα της Ομοσπονδίας σε επιλεγμένους καθηγητές Φυσικής Αγωγής (προπονητές κλιμακίων της Ομοσπονδίας) με σκοπό την ανάπτυξη του αθλήματος.

Ωστόσο για να μη διαταραχθεί η εύρυθμη λειτουργία των σχολείων προτείνουμε το παραπάνω πρόγραμμα να διεξαχθεί εφόσον πληρούνται οι παρακάτω προϋποθέσεις:

1. Προκειμένου κατά το σχολικό έτος 2014-2015 να πραγματοποιηθούν οι επισκέψεις των προπονητών, (τα ονόματα των οποίων περιέχονται στον επισυναπτόμενο πίνακα), σε δημοτικά σχολεία της χώρας, με σκοπό την ανάπτυξη του αθλήματος, να προηγηθεί

σύμφωνη γνώμη των οικείων Σχολικών Συμβούλων Δημοτικής Εκπ/σης, Φυσικής Αγωγής, καθώς και των Δ/ντών Π.Ε.

2. Να ακολουθεί συνεννόηση των προπονητών-καθηγητών Φυσικής Αγωγής της Ομοσπονδίας με τους Δ/ντές και το Σύλλογο διδασκόντων των σχολικών μονάδων, καθώς και ενημέρωση των γονέων των μαθητών από τον Δ/ντή κάθε σχολικής μονάδας.
3. Ο εκπαιδευτικός της Φυσικής Αγωγής κάθε σχολείου να παρευρίσκεται υποχρεωτικά κατά τη διάρκεια της ενημέρωσης των μαθητών από τους προπονητές, η οποία να πραγματοποιείται κατά τη διάρκεια του μαθήματος της γυμναστικής.
4. Προϋπόθεση για τη συμμετοχή των μαθητών σε τυχόν αθλητικές δοκιμασίες, είναι η ενυπόγραφη δήλωση των γονέων τους, με ευθύνη των οποίων θα εξασφαλίζεται και η δυνατότητα συμμετοχής τους ή μη, από ιατρικής πλευράς.
5. Να μην διανεμηθεί υλικό σε έντυπη ή ηλεκτρονική μορφή από τους προπονητές - καθηγητές Φυσικής Αγωγής στους μαθητές των δημοτικών σχολείων.
6. Η ως άνω έγκριση ισχύει για τη σχολική χρονιά 2014-2015.

Συν:3 σελ

Εσωτ. Διανομή:

1. Δ/ση Φυσικής Αγωγής
2. Δ/ση Σπουδών, Προγραμμάτων & Οργάνωσης Π.Ε, Τμ,Α'



ΑΚΡΙΒΕΣ ΑΝΤΙΓΡΑΦΟ
Ο ΠΡΟΪΣΤΑΜΕΝΟΣ

ΠΑΝΑΓΙΩΤΗΣ ΑΓΓΕΛΟΠΟΥΛΟΣ

Ο ΠΡΟΪΣΤΑΜΕΝΟΣ ΤΗΣ ΔΙΕΥΘΥΝΣΗΣ

ΚΩΣΤΑΣ ΠΑΠΑΧΡΗΣΤΟΣ

ΠΙΝΑΚΑΣ ΑΠΟΔΕΚΤΩΝ

-Ελληνική Ομοσπονδία
Παγκρατίου Αθλήματος
Ολυμπιακό Αθλητικό Κέντρο
Άνω Λιοσίων
Τ.Κ 13343
Άνω Λιόσια

-Περιφερειακές Δ/νσεις Εκπαίδευσης:
Θεσσαλίας, Στερεάς Ελλάδας, Νοτίου Αιγαίου,
Αττικής, Ιονίων Νήσων, Πελοποννήσου,
Δυτ. Ελλάδας, Κρήτης, Ανατ. Μακεδονίας & Θράκης,
Κεντρ. Μακεδονίας
(Έδρες τους)

-Σχολικούς Συμβούλους Δημοτικής
Εκπ/σης & Φυσικής Αγωγής
(μέσω των ως άνω περιφ. Δ/νσεων
Εκπαίδευσης)

-Δ/νσεις Π.Ε : Α' Αθήνας, Β' Αθήνας, Γ' Αθήνας,
Δ' Αθήνας, Ανατ. Αττικής, Πειραιά, Λακωνίας,
Εύβοιας, Αχαΐας, Αρκαδίας, Ρεθύμνης, Χανίων,
Ηρακλείου, Ροδόπης, Έβρου, Ανατ. Θεσσαλονίκης,
Δυτ. Θεσσαλονίκης, Κιλκίς, Πέλλας, Πιερίας,
Ημαθίας, Φθιώτιδας, Φωκίδας, Βοιωτίας,
Δωδεκανήσου, Δράμας, Καβάλας, Λάρισας,
Ηλείας, Ζακύνθου, Μαγνησίας, Κέρκυρας, Τρικάλων.
(Έδρες τους)

-Δημοτικά Σχολεία των ως άνω Δ/νσεων Π.Ε
(μέσω των αντίστοιχων Δ/νσεων Π.Ε)

α.α.	Κ.Φ.Α. – προπονητής Γ.Γ.Α.	Νομός – Περιοχή
1.	ΚΟΥΜΠΕ ΜΑΡΙΛΕΝΑ (Γ.Γ.Α.)	ΑΝΑΤ. ΑΤΤΙΚΗ (Αρτέμιδα)
2.	ΤΖΙΝΙΕΡΗΣ ΚΩΝΣΤΑΝΤΙΝΟΣ (Γ.Γ.Α.)	ΑΝΑΤΟΛΙΚΗ ΑΤΤΙΚΗ (Κάντζα)
3.	ΑΝΔΡΙΟΠΟΥΛΟΣ ΣΤΑΜΑΤΙΟΣ (Γ.Γ.Α.)	ΑΝΑΤ. ΑΤΤΙΚΗ (Αρτέμιδα & Αθήνα Κέντρο)
4.	ΤΣΑΛΤΑ ΜΑΡΙΑ (Γ.Γ.Α.)	ΝΟΜΟΣ ΑΤΤΙΚΗΣ (ΑΘΗΝΑ Κέντρο)
5.	ΖΑΝΤΙΩΤΗΣ ΓΕΩΡΓΙΟΣ (Γ.Γ.Α.)	ΝΟΜΟΣ ΑΤΤΙΚΗΣ (Βάρη)
6.	ΜΠΟΓΔΑΝΟΣ ΕΜΜΑΝΟΥΗΛ (Γ.Γ.Α.)	ΝΟΜΟΣ ΑΤΤΙΚΗΣ (Μαρούσι)
7.	ΤΟΥΡΚΟΓΕΩΡΓΙΟΣ ΚΩΝΣΤΑΝΤΙΝΟΣ (Γ.Γ.Α.)	ΝΟΜΟΣ ΑΤΤΙΚΗΣ (Πειραιάς)
8.	ΚΟΥΤΣΑΝΤΩΝΟΠΟΥΛΟΣ ΠΑΡΑΣΚΕΥΑΣ (Γ.Γ.Α.)	ΑΤΤΙΚΗ (Περιστέρι)
9.	ΜΑΛΛΙΟΣ ΓΕΩΡΓΙΟΣ (Γ.Γ.Α.)	ΑΤΤΙΚΗΣ (Κέντρο)
10.	ΜΑΛΛΙΟΣ ΓΡΗΓΟΡΙΟΣ (Γ.Γ.Α.)	ΑΤΤΙΚΗΣ (Κέντρο)

11.	ΣΑΡΙΔΗΣ ΑΝΕΣΤΗΣ (Γ.Γ.Α.)	ΑΤΤΙΚΗΣ (Κορυδαλλός)
12.	ΑΓΓΕΛΟΠΟΥΛΟΣ ΑΘΑΝΑΣΙΟΣ (Γ.Γ.Α.)	ΑΤΤΙΚΗΣ (Χαλάνδρι)
13.	ΚΑΡΑΤΖΗΜΑΣ ΓΕΩΡΓΙΟΣ (Γ.Γ.Α.)	ΑΤΤΙΚΗΣ (Χαλάνδρι)
14.	ΛΩΛΑΣ ΓΕΩΡΓΙΟΣ (Γ.Γ.Α.)	ΑΤΤΙΚΗΣ (Μαρούσι)
15.	ΝΙΑΡΧΟΣ ΜΙΑΤΙΑΔΗΣ (Γ.Γ.Α.)	ΑΤΤΙΚΗΣ (Γλυφάδα)
16.	ΠΝΕΥΜΑΤΙΚΟΣ ΤΡΙΑΝΤΑΦΥΛΛΟΣ (Γ.Γ.Α.)	ΑΤΤΙΚΗΣ (Γλυφάδα)
17.	ΦΑΣΟΛΗΣ ΘΕΟΛΟΓΟΣ (Γ.Γ.Α.)	ΑΤΤΙΚΗΣ (Άνω Γλυφάδα-Τερψιθέα)
18.	ΤΖΕΚΑΚΗΣ ΑΛΕΞΑΝΔΡΟΣ (Γ.Γ.Α.)	ΑΤΤΙΚΗΣ (Κορυδαλλός)
19.	ΦΩΤΙΑΔΗΣ ΧΑΡΑΛΑΜΠΟΣ (Γ.Γ.Α.)	ΑΤΤΙΚΗΣ (Αγ. Βαρβάρα)
20.	ΝΤΑΚΟΣ ΜΙΧΑΗΛ (Γ.Γ.Α.)	ΑΤΤΙΚΗΣ (Αιγάλεω)
21.	ΓΙΑΝΝΑΚΗΣ ΝΙΚΟΛΑΟΣ (Γ.Γ.Α.)	ΑΤΤΙΚΗΣ (Αγ. Παρασκευή)
22.	ΤΣΕΛΕΝΤΗΣ ΠΑΝΑΓΙΩΤΗΣ (Γ.Γ.Α.)	ΑΤΤΙΚΗΣ (Κυψέλη, Αγ. Παρασκευή)
23.	ΖΑΡΑΦΩΝΙΤΗΣ ΑΝΔΡΕΑΣ (Γ.Γ.Α.)	ΑΤΤΙΚΗΣ (Πειραιάς Κέντρο)
24.	ΜΑΥΡΩΝΑΣ ΕΜΜΑΝΟΥΗΛ (Γ.Γ.Α.)	ΑΤΤΙΚΗΣ (Γλυφάδα)
25.	ΜΑΥΡΩΝΑΣ ΓΕΩΡΓΙΟΣ (Γ.Γ.Α.)	ΑΤΤΙΚΗΣ (Γλυφάδα, Νέα Ιωνία)
26.	ΚΑΡΜΙΡΗΣ ΠΑΝΑΓΙΩΤΗΣ (Γ.Γ.Α.)	ΑΤΤΙΚΗΣ (Ζωγράφου)
27.	ΚΟΥΓΕΝΤΑΚΗΣ ΝΙΚΟΛΑΟΣ (Γ.Γ.Α.)	ΕΥΒΟΙΑ (Χαλκίδα)
28.	ΓΚΟΤΣΟΠΟΥΛΟΣ ΘΕΟΔΩΡΟΣ (Γ.Γ.Α.)	ΝΟΜΟΣ ΑΧΑΪΑΣ (Πάτρα)
29.	ΣΤΡΑΤΑΚΟΥ ΓΡΗΓΟΡΙΑ (Γ.Γ.Α.)	ΛΑΚΩΝΙΑΣ (Έλος, Γεράκι)
30.	ΣΤΑΘΑΚΟΣ ΔΗΜΗΤΡΙΟΣ (Γ.Γ.Α.)	ΝΟΜ. ΛΑΚΩΝΙΑΣ-ΑΡΚΑΔΙΑΣ (Σπάρτη, Τρίπολη)
31.	ΚΑΤΣΟΥΡΙΝΗ ΧΑΪΔΩ (Γ.Γ.Α.)	ΝΟΜΟΣ ΛΑΚΩΝΙΑΣ (Μολάοι)
32.	ΛΑΓΓΗΣ ΙΩΑΝΝΗΣ (Γ.Γ.Α.)	ΝΟΜΟΣ ΛΑΚΩΝΙΑΣ (Μολάοι)
33.	ΦΕΛΟΥΡΗΣ ΙΩΑΝΝΗΣ (Γ.Γ.Α.)	ΝΟΜΟΣ ΛΑΚΩΝΙΑΣ (Γλυκόβρυση)
34.	ΜΑΝΩΛΑΚΟΣ ΗΛΙΑΣ (Γ.Γ.Α.)	ΝΟΜΟΣ ΛΑΚΩΝΙΑΣ (Νεάπολη)
35.	ΚΟΝΤΑΚΟΣ ΑΝΑΣΤΑΣΙΟΣ (Γ.Γ.Α.)	ΝΟΜΟΣ ΛΑΚΩΝΙΑΣ (Μονεμβάσια)
36.	ΣΥΡΜΑΛΗΣ ΝΙΚΟΛΑΟΣ (Γ.Γ.Α.)	ΛΑΚΩΝΙΑΣ (Ασωπός)
37.	ΜΑΝΩΛΑΚΟΣ ΧΑΡΑΛΑΜΠΟΣ (Γ.Γ.Α.)	ΛΑΚΩΝΙΑΣ (Ασωπός)
38.	ΚΑΝΑΚΑΡΑΚΗΣ ΠΑΝΑΓΙΩΤΗΣ (Γ.Γ.Α.)	ΝΟΜΟΣ ΡΕΘΥΜΝΗΣ (Ρέθυμνο)
39.	ΔΗΜΗΤΡΟΠΟΥΛΟΣ ΙΩΑΝΝΗΣ (Γ.Γ.Α.)	ΝΟΜΟΣ ΡΕΘΥΜΝΗΣ (Ρέθυμνο)
40.	ΔΗΜΗΤΡΟΠΟΥΛΟΥ ΑΡΤΕΜΙΣ (Γ.Γ.Α.)	ΝΟΜΟΣ ΡΕΘΥΜΝΗΣ (Ρέθυμνο)
41.	ΣΥΝΟΛΑΚΗΣ ΕΥΑΓΓΕΛΟΣ (Γ.Γ.Α.)	ΝΟΜΟΣ ΡΕΘΥΜΝΗΣ (Ρέθυμνο)
42.	ΚΟΝΔΥΛΑΣ ΝΕΚΤΑΡΙΟΣ (Γ.Γ.Α.)	ΝΟΜΟΣ ΡΕΘΥΜΝΗΣ (Ρέθυμνο)
43.	ΜΑΡΙΝΑΚΗΣ ΔΗΜΗΤΡΙΟΣ (Γ.Γ.Α.)	ΝΟΜΟΣ ΧΑΝΙΩΝ (Χανιά)
44.	ΜΠΙΤΣΑΞΗΣ ΔΗΜΗΤΡΙΟΣ (Γ.Γ.Α.)	ΝΟΜΟΣ ΧΑΝΙΩΝ (Χανιά)
45.	ΓΑΡΑΝΤΩΝΑΚΗΣ ΜΙΧΑΗΛ (Γ.Γ.Α.)	ΝΟΜΟΣ ΧΑΝΙΩΝ (Χανιά)
46.	ΒΟΥΛΓΑΡΙΔΗΣ ΑΘΑΝΑΣΙΟΣ (Γ.Γ.Α.)	ΝΟΜΟΣ ΗΡΑΚΛΕΙΟΥ (Ηράκλειο)
47.	ΔΑΜΑΒΟΛΙΤΗΣ ΚΩΝΣΤΑΝΤΙΝΟΣ (Γ.Γ.Α.)	ΝΟΜΟΣ ΗΡΑΚΛΕΙΟΥ (Ηράκλειο)
48.	ΠΡΕΝΤΟΥΛΗΣ ΑΘΑΝΑΣΙΟΣ (Γ.Γ.Α.)	ΝΟΜΟΣ ΗΡΑΚΛΕΙΟΥ (Ηράκλειο)
49.	ΖΑΦΕΙΡΙΑΔΗΣ ΚΩΝΣΤΑΝΤΙΝΟΣ (Κ.Φ.Α.)	ΝΟΜΟΣ ΡΟΔΟΠΗΣ (Κομοτηνή)
50.	ΜΟΥΣΧΑΚΗ ΔΗΜΗΤΡΑ (Γ.Γ.Α.)	ΝΟΜΟΣ ΡΟΔΟΠΗΣ (Κομοτηνή)
51.	ΜΑΛΤΕΖΟΣ ΙΩΑΝΝΗΣ (Κ.Φ.Α.)	ΝΟΜΟΣ ΕΒΡΟΥ (Αλεξανδρούπολη)
52.	ΣΜΙΑΡΗΣ ΘΩΜΑΣ (Γ.Γ.Α.)	ΝΟΜΟΣ ΘΕΣΣΑΛΟΝΙΚΗΣ (Σταυρούπολη)
53.	ΓΟΥΡΟΥΤΖΑΣ ΣΤΑΥΡΟΣ (Γ.Γ.Α.)	ΝΟΜΟΣ ΘΕΣΣΑΛΟΝΙΚΗΣ (Δήμος Χαλκηδόνας)
54.	ΚΕΛΕΣΙΔΗΣ ΒΑΣΙΛΕΙΟΣ (Γ.Γ.Α.)	ΝΟΜΟΣ ΘΕΣΣΑΛΟΝΙΚΗΣ (Περαία)
55.	ΣΚΟΥΛΑΡΙΩΤΗΣ ΠΑΝΑΓΙΩΤΗΣ (Γ.Γ.Α.)	ΝΟΜΟΣ ΘΕΣΣΑΛΟΝΙΚΗΣ (Διαβατά)
56.	ΚΑΛΟΓΙΑΝΝΗΣ ΓΕΡΑΣΙΜΟΣ (Γ.Γ.Α.)	ΝΟΜΟΣ ΘΕΣΣΑΛΟΝΙΚΗΣ ()
57.	ΔΟΥΜΑΣ ΑΛΕΞΑΝΔΡΟΣ (Γ.Γ.Α.)	ΝΟΜΟΣ ΘΕΣΣΑΛΟΝΙΚΗΣ (Αμπελόκηποι)
58.	ΛΙΑΠΗ ΕΥΑΓΓΕΛΙΑ (Γ.Γ.Α.)	ΝΟΜΟΣ ΘΕΣΣΑΛΟΝΙΚΗΣ (Αμπελόκηποι)
59.	ΝΤΑΒΑΡΗΣ ΑΝΔΡΕΑΣ (Γ.Γ.Α.)	ΝΟΜΟΣ ΘΕΣΣΑΛΟΝΙΚΗΣ (Ανατολική)
60.	ΠΑΠΑΔΟΠΟΥΛΟΣ ΒΑΣΙΛΕΙΟΣ (Γ.Γ.Α.)	ΝΟΜΟΣ ΘΕΣΣΑΛΟΝΙΚΗΣ (Χαλάστρα)

61.	ΓΕΪΤΣΙΔΟΥ ΚΑΛΛΙΟΠΗ (Γ.Γ.Α.)	ΝΟΜΟΣ ΘΕΣΣΑΛΟΝΙΚΗΣ (Εύοσμος)
62.	ΑΛΜΠΑΝΗΣ ΑΠΟΣΤΟΛΟΣ (Γ.Γ.Α.)	ΝΟΜΟΣ ΚΙΛΚΙΣ – ΠΕΛΛΑΣ (Γουμένισσα, Γιαννιτσά)
63.	ΚΑΡΑΛΕΞΗ ΙΩΑΝΝΑ (Γ.Γ.Α.)	ΝΟΜΟΣ ΠΙΕΡΙΑΣ (Δίον)
64.	ΤΟΠΑΛΙΔΗΣ ΙΩΑΝΝΗΣ (Γ.Γ.Α.)	ΝΟΜΟΣ ΠΙΕΡΙΑΣ (Κατερίνη)
65.	ΣΕΪΤΑΡΙΔΗΣ ΑΡΙΣΤΟΤΕΛΗΣ (Γ.Γ.Α.)	ΝΟΜΟΣ ΠΙΕΡΙΑΣ (Κατερίνη)
66.	ΠΑΠΑΔΟΠΟΥΛΟΣ ΙΩΑΝΝΗΣ (Γ.Γ.Α.)	ΝΟΜΟΣ ΗΜΑΘΙΑΣ (Βέροια)
67.	ΠΑΠΑΔΟΠΟΥΛΟΣ ΒΑΣΙΛΕΙΟΣ (Γ.Γ.Α.)	ΝΟΜΟΣ ΗΜΑΘΙΑΣ (Αλεξάνδρεια)
68.	ΡΑΠΤΗ ΜΑΡΙΑ (Γ.Γ.Α.)	ΝΟΜΟΣ ΗΜΑΘΙΑΣ (Αιγίνιο)
69.	ΚΑΙΣΑΡΙΔΗΣ ΓΕΩΡΓΙΟΣ (Γ.Γ.Α.)	ΝΟΜΟΣ ΗΜΑΘΙΑΣ (Νάουσα)
70.	ΚΟΥΤΡΑΣ ΕΥΑΓΓΕΛΟΣ (Κ.Φ.Α.)	ΝΟΜΟΣ ΦΘΙΩΤΙΔΟΣ (Λαμία)
71.	ΜΑΡΟΥΛΗΣ ΔΗΜΗΤΡΙΟΣ (Γ.Γ.Α.)	ΝΟΜΟΣ ΦΘΙΩΤΙΔΟΣ (Λαμία)
72.	ΧΑΤΖΗΓΕΩΡΓΙΟΥ ΓΕΩΡΓΙΑ (Κ.Φ.Α.)	ΝΟΜΟΣ ΦΘΙΩΤΙΔΟΣ (Λαμία)
73.	ΚΑΛΗΜΑΝΗΣ ΔΗΜΗΤΡΙΟΣ (Γ.Γ.Α.)	ΝΟΜΟΣ ΦΩΚΙΔΟΣ (Ιτέα)
74.	ΤΣΕΛΟΣ ΛΟΥΚΑΣ (Κ.Φ.Α.)	ΝΟΜΟΣ ΒΟΙΩΤΙΑΣ (Θήβα)
75.	ΧΑΤΖΗΪΩΑΝΤΩΝΙΟΥ ΦΙΛΗΜΩΝ (Γ.Γ.Α.)	ΝΟΜΟΣ ΔΩΔΕΚΑΝΗΣΩΝ (Ρόδος)
76.	ΤΣΑΓΚΑΡΗΣ ΠΑΧΟΣ (Γ.Γ.Α.)	ΝΟΜΟΣ ΔΩΔΕΚΑΝΗΣΩΝ (Ρόδος)
77.	ΜΑΝΩΛΑΚΙΟΣ ΣΤΑΜΑΤΙΟΣ (Γ.Γ.Α.)	ΝΟΜΟΣ ΔΩΔΕΚΑΝΗΣΩΝ (Ρόδος)
78.	ΓΑΛΑΝΟΠΟΥΛΟΥ ΕΙΡΗΝΗ (Γ.Γ.Α.)	ΝΟΜΟΣ ΔΩΔΕΚΑΝΗΣΩΝ (Κως)
79.	ΜΗΝΑΙΟΣ ΘΕΟΦΑΝΗΣ (Γ.Γ.Α.)	ΝΟΜΟΣ ΔΡΑΜΑΣ (Δράμα)
80.	ΜΗΝΑΙΟΣ ΘΕΟΔΩΡΟΣ (Γ.Γ.Α.)	ΝΟΜΟΣ ΔΡΑΜΑΣ (Δράμα)
81.	ΜΗΝΑΙΟΣ ΚΩΝΣΤΑΝΤΙΝΟΣ (Γ.Γ.Α.)	ΝΟΜΟΣ ΔΡΑΜΑΣ (Δράμα)
82.	ΧΑΤΖΟΠΟΥΛΟΣ ΘΕΟΔΩΡΟΣ (Γ.Γ.Α.)	ΝΟΜΟΣ ΚΑΒΑΛΑΣ (Καβάλα)
83.	ΧΑΤΖΗΪΩΑΝΝΙΔΗΣ ΑΝΑΣΤΑΣΙΟΣ (Γ.Γ.Α.)	ΝΟΜΟΣ ΚΑΒΑΛΑΣ (Καβάλα)
84.	ΓΑΛΑΝΗΣ ΔΗΜΗΤΡΙΟΣ (Γ.Γ.Α.)	ΝΟΜΟΣ ΚΑΒΑΛΑΣ (Καβάλα)
85.	ΚΑΡΑΝΤΑΝΑΣ ΑΝΑΣΤΑΣΙΟΣ (Γ.Γ.Α.)	ΝΟΜΟΣ ΛΑΡΙΣΗΣ (Λάρισα)
86.	ΧΑΡΑΚΟΠΟΥΛΟΣ ΣΤΑΥΡΟΣ (Γ.Γ.Α.)	ΝΟΜΟΣ ΛΑΡΙΣΗΣ (Λάρισα)
87.	ΧΑΡΑΚΟΠΟΥΛΟΣ ΚΩΝΣΤΑΝΤΙΝΟΣ (Γ.Γ.Α.)	ΝΟΜΟΣ ΛΑΡΙΣΗΣ (Λάρισα)
88.	ΠΑΠΑΔΟΠΟΥΛΟΣ ΔΙΟΝΥΣΙΟΣ (Γ.Γ.Α.)	ΝΟΜΟΣ ΗΛΕΙΑΣ (Αρμαλιάδα)
89.	ΠΑΝΑΓΙΩΤΟΠΟΥΛΟΣ ΔΗΜΗΤΡΙΟΣ (Γ.Γ.Α.)	ΝΟΜΟΣ ΖΑΚΥΝΘΟΥ
90.	ΣΚΕΠΑΡΝΑΚΟΣ ΚΩΝΣΤΑΝΤΙΝΟΣ (Γ.Γ.Α.)	ΝΟΜΟΣ ΜΑΓΝΗΣΙΑΣ (Βόλος)
91.	ΡΑΠΤΗΣ ΝΙΚΟΛΑΟΣ (Γ.Γ.Α.)	ΝΟΜΟΣ ΚΕΡΚΥΡΑΣ
92.	ΣΤΕΡΓΙΑΤΟΣ ΧΡΗΣΤΟΣ (Γ.Γ.Α.)	ΝΟΜΟΣ ΚΕΡΚΥΡΑΣ
93.	ΚΕΡΑΣΟΒΙΤΗΣ ΠΑΝΑΓΙΩΤΗΣ (Γ.Γ.Α.)	ΝΟΜΟΣ ΤΡΙΚΑΛΩΝ



Εγκύκλιος 2/2015
Θέμα 5ο

ΕΛΛΗΝΙΚΗ ΔΗΜΟΚΡΑΤΙΑ
ΥΠΟΥΡΓΕΙΟ ΠΟΛΙΤΙΣΜΟΥ, ΠΑΙΔΕΙΑΣ ΚΑΙ
ΘΡΗΣΚΕΥΜΑΤΩΝ

Βαθμός Ασφαλείας: Π/ΘΜΙΑΣ ΕΚΠ/ΣΗΣ ΚΡΗΤΗΣ
Να διατηρηθεί μέχρι: 1720
Βαθμός Προτεραιότητας: 5.2.15

ΓΕΝΙΚΗ Δ/ΝΣΗ ΣΠΟΥΔΩΝ Π/ΘΜΙΑΣ ΚΑΙ Δ/ΘΜΙΑΣ
ΕΚΠΑΙΔΕΥΣΗΣ

ΔΙΕΥΘΥΝΣΗ ΣΠΟΥΔΩΝ, ΠΡΟΓΡΑΜΜΑΤΩΝ & ΟΡΓΑΝΩΣΗΣ Π.Ε.
ΔΙΕΥΘΥΝΣΗ ΕΠΑΓΓΕΛΜΑΤΙΚΗΣ ΕΚΠΑΙΔΕΥΣΗΣ

Μαρούσι, 20-1-2015

Αρ. πρωτ.: Φ.14/80/15535/Δ1

Ταχ. Δ/ση : Ανδρέα Παπανδρέου 37
Τ.Κ. - Πόλη : 15180 - Μαρούσι
Ιστοσελίδα : <http://www.minedu.gov.gr>
Email : spudopre@minedu.gov.gr
Πληροφορίες : Σοφία Λαπατά
: Αντώνιος Μαγουλάς
: Κώστας Παπαεωργίου
Τηλέφωνο : 210 344 2425
FAX : 210 344 3354

ΠΡΟΣ:

- Περιφερειακές Δ/νσεις Εκπ/σης της χώρας (έδρες τους)
- Προϊσταμένους Παιδαγωγικής & Επιστημονικής Καθοδήγησης (μέσω Περιφ. Δ/νσεων Εκπ/σης)
- Σχολικούς Συμβούλους Π.Ε. και Δ.Ε. (μέσω Περιφ. Δ/νσεων Εκπ/σης)
- Δ/νσεις Π.Ε. και Δ.Ε. της χώρας (έδρες τους)
- Σχολικές μονάδες της χώρας (μέσω των Δ/νσεων Π.Ε. και Δ.Ε.)

ΘΕΜΑ : «Διάσωση σχολικού υλικού από τις Σχ. Μονάδες της Χώρας»

Το Εθνικό Κέντρο Έρευνας και Διάσωσης Σχολικού Υλικού (ΕΚΕΔΙΣΥ) έχει ως σκοπό την προαγωγή των αξιών της ελληνικής παιδείας και του ελληνικού πολιτισμού, με την ανάπτυξη δραστηριοτήτων για την προαγωγή της παιδείας, της εκπαίδευσης, των γραμμάτων και του πολιτισμού. Ειδικότερα το ΕΚΕΔΙΣΥ έχει θέσει ως προτεραιότητα την καταγραφή και τη διάσωση του σχολικού υλικού και των σχολικών βιβλίων, σε μια προσπάθεια να ανασυνθέσει την ολοκληρωμένη εικόνα της ιστορίας της εκπαίδευσης μας.

Το ΕΚΕΔΙΣΥ ξεκινά τη λειτουργία του Μουσείου Σχολικής Ζωής και Εκπαίδευσης στην οδό Τρυπόδων στην Πλάκα. Στην προσπάθειά του να διασώσει το υπάρχον υλικό, συνεργάζεται με σχολεία από όλη την Ελλάδα αλλά και με ιδιώτες προκειμένου να εμπλουτίσει τις πτυχές της ιστορίας της εκπαίδευσής μας και να προσφέρει ερευνητικό υλικό σε όποιον ενδιαφέρεται να ασχοληθεί με τα θέματα αυτά.

Το Υ.ΠΑΙ.Θ στην προσπάθειά του να στηρίξει τη λειτουργία του Εθνικού Κέντρου Έρευνας και Διάσωσης Σχολικού Υλικού, καλεί τις σχολικές μονάδες της χώρας όπως συμβάλουν στον εμπλουτισμό του υλικού του, εφόσον αυτό βρίσκεται σε αχρηστία ή πρόκειται να καταστραφεί, λαμβάνοντας υπόψη τη σύμφωνη γνώμη του αρμόδιου τμήματος του Δήμου που άπτεται με θέματα υλικοτεχνικής υποδομής σχολικών μονάδων.

Όσες Σχολικές Μονάδες επιθυμούν να έρθουν σε επαφή με το ανωτέρω Κέντρο, μπορούν να επικοινωνήσουν στα τηλέφωνα 6937219160 ή 2103250341, να επισκευτούν τον ιστότοπο [Http://www.ekedisy.gr](http://www.ekedisy.gr) ή να επικοινωνήσουν με e-mail στις ηλεκτρονικές διευθύνσεις info@ekedisy.gr και ekedisy@gmail.com.



ΑΚΡΙΒΕΣ ΑΝΤΙΓΡΑΦΟ
Ο ΠΡΟΪΣΤΑΜΕΝΟΣ

[Handwritten signature]

Η ΓΕΝΙΚΗ ΔΙΕΥΘΥΝΤΡΙΑ

ΑΝΔΡΟΝΙΚΗ ΜΠΑΡΛΑ

Εσωτερική Διανομή:

- Διεύθυνση Σπουδών Προγραμμάτων και Οργάνωσης Π.Ε.
- Διεύθυνση Σπουδών Προγραμμάτων και Οργάνωσης Δ.Ε.
- Διεύθυνση Επαγγελματικής Εκπαίδευσης

Εγκύκλιος 2/2015
Δέμα 6^ο

Βαθμός Ασφαλείας
Να διατηρηθεί μέχρι:
Βαθμός Προτεραιότητας:

ΕΛΛΗΝΙΚΗ ΔΗΜΟΚΡΑΤΙΑ

ΥΠΟΥΡΓΕΙΟ ΠΟΛΙΤΙΣΜΟΥ, ΠΑΙΔΕΙΑΣ ΚΑΙ ΘΡΗΣΚΕΥΜΑΤΩΝ

ΑΝΑΚΟΙΝΟΠΟΙΗΣΗ ΣΤΟ ΟΡΘΟ
ΩΣ ΠΡΟΣ ΤΟΝ ΠΙΝΑΚΑ ΑΠΟΔΕΚΤΩΝ

ΓΕΝΙΚΗ Δ/ΝΣΗ ΣΠΟΥΔΩΝ Π/ΘΜΙΑΣ ΚΑΙ Δ/ΘΜΙΑΣ ΕΚΠΑΙΔΕΥΣΗΣ
ΔΙΕΥΘΥΝΣΗ ΣΠΟΥΔΩΝ, ΠΡΟΓΡΑΜΜΑΤΩΝ & ΟΡΓΑΝΩΣΗΣ Π.Ε.
ΤΜΗΜΑ Γ' ΜΑΘΗΤΙΚΗΣ ΜΕΡΙΜΝΑΣ & ΣΧΟΛΙΚΗΣ ΖΩΗΣ

Μαρούσι, 4-2-2015
Αριθ. Πρωτ. Φ.14/86/18865/Δ1

Ταχ. Δ/ση : Ανδρέα Παπανδρέου 37
Τ.Κ. – Πόλη : 15180 – Μαρούσι
Ιστοσελίδα : <http://www.minedu.gov.gr>
Email : spudonpe@minedu.gov.gr
Πληροφορίες : Σ. Λαπατά
: Μ. Κολούντζου
Τηλέφωνο : 210 344 2249
FAX : 210 344 3354

ΠΡΟΣ : ΟΠΩΣ ΠΙΝΑΚΑΣ ΑΠΟΔΕΚΤΩΝ

ΘΕΜΑ : «Πανελλήνιος Διαγωνισμός Πνευματικής Ιδιοκτησίας»

Σχετικό έγγραφο: 8904/20-01-2015/Δ1

Σας ενημερώνουμε ότι, ο Οργανισμός Πνευματικής Ιδιοκτησίας με αφορμή την Παγκόσμια Ημέρα Διανοητικής Ιδιοκτησίας (26 Απριλίου 2015) διοργανώνει, υπό την αιγίδα του Υπ. Παιδείας και Θρησκευμάτων Πανελλήνιο Διαγωνισμό με τίτλο «Πνευματική Ιδιοκτησία» με θέμα την προστασία της πνευματικής ιδιοκτησίας και των συγγενικών δικαιωμάτων.

Ο διαγωνισμός θα έχει διάρκεια 2 μήνες και θα απευθύνεται σε μαθητές των Ε' και ΣΤ' τάξεων Δημοσίων και Ιδιωτικών Δημοτικών Σχολείων. Σκοπός του προγράμματος είναι η ευαισθητοποίηση των μαθητών σχετικά με τη σημασία της πνευματικής ιδιοκτησίας στη σύγχρονη κοινωνία και το ρόλο της ως καθοριστικού παράγοντα για την προώθηση της δημιουργικότητας και του πολιτισμού.

Ο διαγωνισμός απευθύνεται στους εκπαιδευτικούς που θα δημιουργήσουν και θα υλοποιήσουν μέσα στην τάξη την πιο πρωτότυπη δράση σχετικά με το επισυναπτόμενο πρόγραμμα. Ενδεικτικά αναφέρονται η δημιουργία γραπτού έργου, τραγουδιού, αφίσας, φωτογραφίας, θεατρικού έργου, video clip, κλπ στα οποία θα δίνεται έμφαση στη σημασία της πνευματικής ιδιοκτησίας. Ο σχεδιασμός και η υλοποίηση της δράσης μπορούν να γίνουν από τον εκπαιδευτικό της τάξης ή σε συνεργασία με εκπαιδευτικούς άλλων ειδικοτήτων (διαθεματικά).

Ως καταληκτική ημερομηνία υποβολής των δράσεων και των αποτελεσμάτων τους ορίζεται η Πέμπτη 26 Μαρτίου 2015.

Η αξιολόγηση των δράσεων θα πραγματοποιηθεί από ειδική επιτροπή που θα συστήσει για το λόγο αυτό ο ΟΠΙ.

Η βράβευση των εκπαιδευτικών και των τάξεων τους, των οποίων οι δραστηριότητες θα διακριθούν, θα πραγματοποιηθεί σε ειδική εκδήλωση. Λεπτομέρειες σχετικά με την βράβευση των διαγωνιζομένων θα γνωστοποιηθούν στην ιστοσελίδα του ΟΠΙ.

Για περισσότερες πληροφορίες σχετικά με τον διαγωνισμό καθώς και τους όρους, οι ενδιαφερόμενοι μπορούν να ανατρέχουν στην ιστοσελίδα του ΟΠΙ www.opi.gr ή να απευθύνονται στην κα Εύα Κοκκίνου (τηλ. Επικ. 2132147800, e-mail: info@opi.gr).

Συν. : εκπαιδευτικό πρόγραμμα (18 σελίδες)

Ο ΠΡΟΪΣΤΑΜΕΝΟΣ ΤΗΣ ΔΙΕΥΘΥΝΣΗΣ

ΚΩΣΤΑΣ ΠΑΠΑΧΡΗΣΤΟΣ

ΠΙΝΑΚΑΣ ΑΠΟΔΕΚΤΩΝ

1. Περιφερειακές Δ/νσεις Π.Ε. & Δ.Ε. της χώρας (έδρες τους)
2. Προϊσταμένους Παιδαγωγικής & Επιστημονικής Καθοδήγησης (μέσω Περιφ. Δ/νσεων Π.Ε. & Δ.Ε.)
3. Οικείου Σχολικού Συμβούλου Δημ. Εκπ/σης. (μέσω Δ/νσεων Π.Ε.)
4. Δ/νσεις Π.Ε. της χώρας (έδρες τους)
5. Υπευθύνους Σχολικών Δραστηριοτήτων και Πολιτιστικών Θεμάτων
6. Δημόσια & Ιδιωτικά Δημ. Σχολεία (μέσω Δ/νσεων & Γραφείων Π.Ε.)

ΚΟΙΝΟΠΟΙΗΣΗ:

ΟΡΓΑΝΙΣΜΟΣ ΠΝΕΥΜΑΤΙΚΗΣ ΙΔΙΟΚΤΗΣΙΑΣ
Μετσόβου 5 , 10682 ΑΘΗΝΑ

ΕΣΩΤΕΡΙΚΗ ΔΙΑΝΟΜΗ

Δ/ση Σπουδών, Προγραμμάτων & Οργάνωσης Π.Ε- Τμήμα Γ'



Εγκύκλιος 2/2015
Θέμα 7ο

ΕΛΛΗΝΙΚΗ ΔΗΜΟΚΡΑΤΙΑ
ΥΠΟΥΡΓΕΙΟ ΠΑΙΔΕΙΑΣ ΚΑΙ ΘΡΗΣΚΕΥΜΑΤΩΝ

ΓΕΝΙΚΗ ΔΙΕΥΘΥΝΣΗ ΣΠΟΥΔΩΝ
Π/ΘΜΙΑΣ ΚΑΙ Δ/ΘΜΙΑΣ ΕΚΠΑΙΔΕΥΣΗΣ

Ταχ. Δ/ση: Ανδρέα Παπανδρέου 37
Τ.Κ. – Πόλη: 151 80 Μαρούσι
Ιστοσελίδα: <http://www.minedu.gov.gr>
Πληροφορίες: Σ. Λαπατά (Π.Ε.), Α. Βάρλα (Δ.Ε.),
Α. Μαγουλάς (Ε.Ε.),
Μ. Αντωνίου
Τηλέφωνο: 210 -344.3318 (Π/θμια)
210 -344.3272 (Δ/θμια)
210- 344.2212 (ΕΠΑ.Λ.)
Φαξ: 210-344.3390

ΓΕΝΙΚΗ Δ/ΝΣΗ Π/ΘΜΙΑΣ & Δ/ΘΜΙΑΣ ΕΚΠΑΙΔΕΥΣΗΣ ΚΡΗΤΗΣ
Δ/ΝΣΗ Π/ΘΜΙΑΣ ΕΚΠ/ΣΗΣ ΜΗΔΕΛΛΙΝΟΥ
ΑΡΙΘ. ΠΡΩΤ. 1782
ΠΑΡΑΡΤΗΡΙΑ 5.2.15

Βαθμός Ασφαλείας

Να διατηρηθεί μέχρι

Βαθ. Προτερ.: ΕΠΕΙΓΟΝ

Μαρούσι, 22/01/2015

Αρ. Πρωτ.: 10932/Δ2

ΠΡΟΣ:

1. Περιφερειακές Διευθύνσεις Π.Ε. και Δ.Ε. της χώρας. Έδρες τους.
2. Προϊσταμένους Επιστημονικής & Παιδαγωγικής Καθοδήγησης. (μέσω των Περιφ. Δ/σεων Εκπ/σης)
3. Σχολικούς Συμβούλους Π.Ε. και Δ.Ε. της χώρας. (μέσω των Περιφ. Δ/σεων Εκπ/σης)
4. Διευθύνσεις Π.Ε. και Δ.Ε. της χώρας. Έδρες τους.
5. Σχολικές μονάδες Π.Ε. και Δ.Ε. της χώρας. (μέσω των Διευθύνσεων Π.Ε. και Δ.Ε. της χώρας)

ΚΟΙΝ:

Δήμος Καλαβρύτων
Τ.Κ. 25 001 Καλάβρυτα

ΘΕΜΑ: «Πανελλήνιος Μαθητικός Διαγωνισμός Ποίησης Γιάννη Κουτσοχέρα»

Σχετ. έγγραφο: το με αρ. πρ. 7332/Δ2/16-01-2015 εισερχόμενο του Υ.ΠΑΙ.Θ.

Σας ενημερώνουμε ότι ο Δήμος Καλαβρύτων, τιμώντας τον προικισμένο λογοτέχνη και μαχόμενο επιστήμονα Γιάννη Κουτσοχέρα, προκηρύσσει, για εικοστή πρώτη συνεχή χρονιά, Πανελλήνιο Μαθητικό Διαγωνισμό Ποίησης με τίτλο «Άθλον Ποιήσεως-Γιάννης και Λένα Στρέφη Κουτσοχέρα» και θέμα σχετικό με το Καλαβρυτινό Ολοκαύτωμα.

Στο διαγωνισμό μπορούν να λάβουν μέρος, μέχρι δύο διαδοχικές χρονιές, μαθητές δημοσίων και ιδιωτικών Δημοτικών Σχολείων, Γυμνασίων, Γενικών Λυκείων και ΕΠΑ.Λ. της χώρας. Οι οδηγίες του διαγωνισμού, καθώς και οι προτεινόμενες κατηγορίες βράβευσης περιγράφονται στην επισυναπτόμενη προκήρυξη.

Για περισσότερες πληροφορίες, σχετικά με τη διεξαγωγή του διαγωνισμού, παρακαλείστε όπως απευθύνεστε στον κ. Χρίστο Φωτεινόπουλο, μέλος της Οργανωτικής Επιτροπής του διαγωνισμού, στο τηλέφωνο 26920-23646 ή αποστείλετε μήνυμα στην ηλεκτρονική διεύθυνση info@dmko.gr.

Συνημμένα: 1φ.

**Η ΠΡΟΪΣΤΑΜΕΝΗ ΤΗΣ ΓΕΝ. ΔΙΕΥΘΥΝΣΗΣ
ΣΠΟΥΔΩΝ Π.Ε. ΚΑΙ Δ.Ε.**

ΑΝΔΡΟΝΙΚΗ ΜΠΑΡΛΑ

Εσωτερική διανομή:

1. Γραφείο κ. Υφυπουργού
2. Γενική Διεύθυνση Σπουδών Π.Ε. και Δ.Ε.
3. Διεύθυνση ΠΟΔΕΞΜΣ
Τμήμα Σπουδών, Προγραμμάτων, Οργάνωσης και Μαθητικών Θεμάτων
4. Διεύθυνση Επαγγελματικής Εκπαίδευσης, Τμήμα Β΄
5. Διεύθυνση Θρησκευτικής Εκπαίδευσης,
Τμήμα Εκκλησιαστικής Εκπαίδευσης και Θρησκευτικής Αγωγής
6. Δ/ση Σπουδών Προγραμμάτων και Οργάνωσης Π.Ε.,
Τμήματα Β΄, Γ΄
7. Δ/ση Σπουδών, Προγραμμάτων και Οργάνωσης Δ.Ε.,
Τμήματα Β, Γ΄



ΑΚΡΙΒΕΣ ΑΝΤΙΓΡΑΦΟ
ΤΗΣ ΠΡΟΪΣΤΑΜΕΝΗΣ



ΔΗΜΟΣ
ΚΑΛΑΒΡΥΤΩΝ



ΠΡΟΚΗΡΥΞΗ ΔΙΑΓΩΝΙΣΜΟΥ

Ο Δήμος Μαρτυρικής Πόλης Καλαβρύτων προκηρύσσει το διαγωνισμό "ΑΘΛΟΝ ΠΟΙΗΣΕΩΣ ΠΙΑΝΝΗΣ ΚΑΙ ΛΕΝΑ ΣΤΡΕΦΗ ΚΟΥΤΣΟΧΕΡΑ" για το καλύτερο λυρικό ποίημα, εμπνευσμένο από το Ολοκαύτωμα των Καλαβρύτων.

Για την Α'θμια και Β'θμια Εκπαίδευση τα ποιήματα θα επιλέξουν οι διδάσκοντες φιλόλογοι και δάσκαλοι, ένα από κάθε Σχολείο και θα τα υποβάλλουν στο Δήμο Καλαβρύτων σύμφωνα με τους όρους της Προκήρυξης. (Ταχ.Δ/ση: Ευσ. Κηπουργού 6 Τ.Κ.-Πόλη: 250 01 - Καλάβρυτα). Για την Τριτοβάθμια Εκπαίδευση τα ποιήματα να αποσταλούν απευθείας στο Δήμο Καλαβρύτων.

Αρμόδια Επιτροπή θα αξιολογήσει και θα βραβεύσει τα ποιήματα. Η επίδοση των βραβείων θα γίνει στο Δημαρχείο Καλαβρύτων σε επίσημη τελετή στις 13 Δεκεμβρίου 2015 κατά την διάρκεια των εκδηλώσεων του Καλαβρυτινού Ολοκαυτώματος.

ΓΕΝΙΚΟΙ ΟΡΟΙ

Δικαιώμα συμμετοχής στο διαγωνισμό μέχρι δύο διαδοχικές χρονιές έχουν οι μαθητές - φοιτητές όλων των όπου γης δημοσίων και ιδιωτικών σχολείων Δημοτικού, Γυμνασίου, Λυκείου, Ε.Ε.Ι.Α., Ε.Ε.Ι. και Α.Ε.Ι. για όποιον διδάσκεται η Ελληνική Γλώσσα.

2. Τα ποιήματα να είναι σε πέντε (5) δακτυλογραφημένα αντίτυπα και να περιέχονται στο Δήμο Καλαβρύτων έως 30 Ιουνίου 2015.
3. Για να εξασφαλίζεται η ανωνυμία, το ποίημα πρέπει να φέρει μια συνθηματική επιγραφή ή ψευδώνυμο, ενώ το ονοματεπώνυμο του μαθητή, του διδάξαντος, καθώς και η διεύθυνση του σχολείου να αναγράφονται σε σημείωμα εσωκλειστο σε φάκελο αδιαφανή, καλά σφραγισμένο και συρραμμένο στο ποίημα.
4. Ο Δήμος Καλαβρύτων μπορεί να απονεμίει αντί βραβείου, έπαινο ή ευφημη μνεία.

ΒΡΑΒΕΙΑ

1. Τέσσερα (4) βραβεία, ένα για το Δημοτικό, ένα για το Γυμνάσιο, ένα για το Λύκειο και ένα για Α.Ε.Ι.-Τ.Ε.Ι. - με έπαθλο 500 ευρώ για το καθένα - στο μαθητή-φοιτητή ή μαθήτρια-φοιτήτρια που έγραψε το καλύτερο ποίημα.
2. Οκτώ (8) επαινούς, δύο για το Δημοτικό, δύο για το Γυμνάσιο, δύο για το Λύκειο και δύο για Α.Ε.Ι.-Τ.Ε.Ι., με έπαθλο 300 ευρώ για τον καθένα.
3. Ευφημη μνεία ευδόκιμης διδασκαλίας στο φιλόλογο καθηγητή ή δάσκαλο.



ΕΛΛΗΝΙΚΗ ΔΗΜΟΚΡΑΤΙΑ
ΥΠΟΥΡΓΕΙΟ ΠΑΙΔΕΙΑΣ ΚΑΙ ΘΡΗΣΚΕΥΜΑΤΩΝ

ΓΕΝΙΚΗ ΔΙΕΥΘΥΝΣΗ ΣΠΟΥΔΩΝ
Π/ΘΜΙΑΣ ΚΑΙ Δ/ΘΜΙΑΣ ΕΚΠΑΙΔΕΥΣΗΣ
ΔΙΕΥΘΥΝΣΕΙΣ ΣΠΟΥΔΩΝ, ΠΡΟΓΡΑΜΜΑΤΩΝ
ΚΑΙ ΟΡΓΑΝΩΣΗΣ Π.Ε. & Δ.Ε.

Ταχ. Δ/ση: Ανδρέα Παπανδρέου 37
Τ.Κ. – Πόλη: 151 80 Μαρούσι
Ιστοσελίδα: <http://www.minedu.gov.gr>
Πληροφορίες: Σ. Λαπατά (Α/θμια)
Α. Βάρλα-Κ. Πισλή (Β/θμια)
Τηλέφωνο: 210 344 3318
210 344 3272 - 2242

ΕΛΛΗΝΙΚΗ ΔΗΜΟΚΡΑΤΙΑ
ΥΠΟΥΡΓΕΙΟ ΠΑΙΔΕΙΑΣ ΚΑΙ ΘΡΗΣΚΕΥΜΑΤΩΝ
ΓΕΝΙΚΗ ΔΙΕΥΘΥΝΣΗ ΣΠΟΥΔΩΝ
Π/ΘΜΙΑΣ ΚΑΙ Δ/ΘΜΙΑΣ ΕΚΠΑΙΔΕΥΣΗΣ
ΑΡΙΘ. ΠΡΩΤ. 1787
5.2.15

Εγκύκλιος 2/2015
Θέμα 8ε

Να διατηρηθεί μέχρι
Βαθμός Ασφαλείας

Μαρούσι, 23/01/2015

Αριθ. Πρωτ.: 12774/Δ2

Βαθ. Προτερ.

ΠΡΟΣ:

1. Διευθύνσεις Π.Ε. και Δ.Ε. της χώρας. Έδρες τους.
2. Δημοτικά σχολεία και Γυμνάσια της χώρας.
(μέσω των Διευθύνσεων Π.Ε. και Δ.Ε. της χώρας)

- ΚΟΙΝ: 1. Περιφερειακές Διευθύνσεις Εκπαίδευσης της χώρας. Έδρες τους.
2. Σχολικούς Συμβούλους Π.Ε. και Δ.Ε.
(μέσω των Περιφερειακών Διευθύνσεων Εκπαίδευσης της χώρας)

ΘΕΜΑ: «4^{ος} Μαθητικός Διαγωνισμός School Lab»

Σας ενημερώνουμε ότι το Τμήμα Εκπαιδευτικής Ραδιοτηλεόρασης του Υπουργείου Παιδείας και Θρησκευμάτων, το Βρετανικό Συμβούλιο και η Science Communication (SciCo) συνδιοργανώνουν στο πλαίσιο του διαδραστικού προγράμματος School Lab του Βρετανικού Συμβουλίου τον 4^ο Μαθητικό Διαγωνισμό βίντεο.

Ο διαγωνισμός απευθύνεται σε μαθητές/μαθήτριες της Ε' και ΣΤ' τάξης του Δημοτικού σχολείου και όλων των τάξεων του Γυμνασίου, δημοσίων και ιδιωτικών σχολείων της χώρας. Η διάρκεια του προγράμματος θα είναι από **Δευτέρα 26 Ιανουαρίου** έως **Δευτέρα 9 Μαρτίου 2015**, τελική προθεσμία υποβολής των βίντεο.

Για περισσότερες πληροφορίες οι ενδιαφερόμενοι μπορούν να επικοινωνούν με:

α. τον κ. Κραββαρίτη Β. στο Βρετανικό Συμβούλιο, τηλεφωνικά στο: 210 369 2361 και ηλεκτρονικά στο: Vangelis.kravvaritis@britishcouncil.gr.

β. την κα Παπαδημητρίου Σ. στην Εκπαιδευτική Τηλεόραση του Υ.ΠΑΙ.Θ., τηλεφωνικά στο 210 344 3042 και ηλεκτρονικά: edutv@minedu.gov.gr.

Σας επισυνάπτουμε οδηγίες που αφορούν στον εν λόγω διαγωνισμό και παρακαλούμε να ενημερώσετε άμεσα τις σχολικές μονάδες αρμοδιότητάς σας.

Συνημμένα: 2 φ.

Η ΠΡΟΪΣΤΑΜΕΝΗ ΤΗΣ ΓΕΝΙΚΗΣ ΔΙΕΥΘΥΝΣΗΣ
ΣΠΟΥΔΩΝ Π.Ε. και Δ.Ε.

Εσωτερική διανομή:

1. Γραφείο κ. Υπουργού
2. Γραφείο κ. Υφυπουργού
(αρ. πρ. 97/21-01-2015)
3. Γενική Διεύθυνση Σπουδών Π.Ε. και Δ.Ε.
4. Διεύθυνση Σπουδών, Προγραμμάτων και Οργάνωσης Π.Ε., Τμήματα Β' και Γ'
5. Διεύθυνση ΠΟΔΕΞΜΣ
Τμήμα Σπουδών, Προγραμμάτων, Οργάνωσης και Μαθητικών Θεμάτων
6. Διεύθυνση Θρησκευτικής Εκπαίδευσης
Τμήμα Εκκλησιαστικής Εκπαίδευσης και Θρησκευτικής Αγωγής
7. Διεύθυνση Βιβλιοθηκών, Αρχείων και Εκπαιδευτικής Ραδιοτηλεόρασης
Τμήμα Εκπαιδευτικής Ραδιοτηλεόρασης
8. Διεύθυνση Σπουδών, Προγραμμάτων και Οργάνωσης Δ.Ε., Τμήματα Β', Γ'

ΑΝΔΡΟΝΙΚΗ ΜΠΑΡΛΑ



ΑΚΡΙΒΕΣ ΑΝΤΙΓΡΑΦΟ
ΤΗΣ ΠΡΟΪΣΤΑΜΕΝΟΥΣ

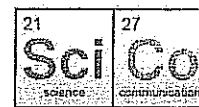

Η Εκπαιδευτική Ραδιοτηλεόραση του Υπουργείου Παιδείας και Θρησκευμάτων, το Βρετανικό Συμβούλιο και η Science Communication διοργανώνουν στο πλαίσιο του διαδραστικού προγράμματος **School Lab** του Βρετανικού Συμβουλίου τον 4^ο μαθητικό διαγωνισμό βίντεο, με στόχο την κατανόηση των συναρπαστικών προκλήσεων της επιστήμης και την ευαισθητοποίηση των μαθητών πάνω σε επιστημονικά θέματα.

Ο διαγωνισμός απευθύνεται σε μαθητές της πέμπτης και έκτης τάξης του Δημοτικού και των τάξεων του Γυμνασίου. Οι μαθητές που επιθυμούν να συμμετάσχουν θα σχηματίσουν ομάδες 2-5 ατόμων, θα επιλέξουν ένα επιστημονικό θέμα είτε μόνοι τους, είτε σε συνεργασία με τους δασκάλους/καθηγητές τους και θα το παρουσιάσουν με εύληπτο και ευρηματικό τρόπο. Για υποστήριξη θα έχουν ένα μέντορα από μια ομάδα νέων ταλαντούχων επιστημόνων που θα αναλάβει καθήκοντα καθοδηγητή στις τεχνικές της Επικοινωνίας της Επιστήμης. Με τη βοήθειά του, κάθε ομάδα θα αναπτύξει το θέμα της επιλογής της και στην συνέχεια θα πρέπει να αναρτήσει ένα βίντεο διάρκειας 3 – 5 λεπτών, στο οποίο θα παρουσιάζει το θέμα της, στην ηλεκτρονική πλατφόρμα του προγράμματος www.school-lab.org.

Στόχοι του προγράμματος είναι να βοηθηθούν οι μαθητές να:

- Κατανοήσουν τις συναρπαστικές προκλήσεις που αντιμετωπίζουν οι επιστήμονες και οι ερευνητές
- αναπτύξουν κριτική και δημιουργική σκέψη
- αποκτήσουν αυτοπεποίθηση και δεξιότητες παρουσίασης των ιδεών τους
- να βλέπουν τους νέους επιστήμονες ως νέα πρότυπα
- και να δημιουργηθεί μια διαδικτυακή πλατφόρμα επικοινωνίας και ανταλλαγής ιδεών στην οποία θα συμμετέχουμε από κοινού μαθητές, εκπαιδευτικοί και ερευνητές.

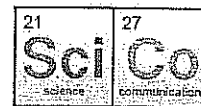

Οι καλύτερες ομάδες με τους εκπαιδευτικούς τους, θα παρακολουθήσουν μια εκδήλωση που θα πραγματοποιηθεί στο πλαίσιο του **Athens Science Festival** στην Αθήνα το Σάββατο 21 Μαρτίου 2015, στο «Τεχνόπολις», Πειραιώς 100, Αθήνα και θα κληθούν να παρουσιάσουν τις εργασίες τους στην κριτική επιτροπή του διαγωνισμού.

Η διάρκεια του προγράμματος θα είναι από Δευτέρα 26 Ιανουαρίου έως Δευτέρα 9 Μαρτίου 2015, τελική προθεσμία υποβολής των βίντεο.

Για επιπλέον πληροφορίες μπορείτε να απευθύνεστε:

- στο Βρετανικό Συμβούλιο: κος Βαγγέλης Κραββαρίτης, τηλ. 2103692361, Vangelis.kravvaritis@britishcouncil.gr
- στην Εκπαιδευτική Ραδιοτηλεόραση: κα Σοφία Παπαδημητρίου, τηλ. 2103443042, edutv@minedu.gov.gr

Εκ μέρους της οργανωτικής επιτροπής

Αικατερίνη Χαριοπολίτου

Αναστασία Ανδρίτσου

Θοδωρής Αναγνωστόπουλος

Προϊσταμένη

Υπεύθυνη Προγραμμάτων

Πρόεδρος

Εκπαιδευτικής Ραδιοτηλεόρασης

και Συνεργασιών

Science Communication

Υ.ΠΑΙ.Θ.

Βρετανικό Συμβούλιο

Εγκύκλιος 2/2015
Θέμα 90

ΠΕΡ/ΑΝ Π/ΘΜΙΑΣ ΚΑΙ Δ/ΘΜΙΑΣ ΕΚΠ/ΣΗΣ ΚΡΗΤΗΣ
Δ/ΝΣΗ Π/ΘΜΙΑΣ ΕΚΠ/ΣΗΣ ΗΡΑΚΛΕΙΟΥ
ΑΡΙΘ. ΠΡΩΤ. 1788
5.2.15



ΕΛΛΗΝΙΚΗ ΔΗΜΟΚΡΑΤΙΑ
ΥΠΟΥΡΓΕΙΟ ΠΟΛΙΤΙΣΜΟΥ,
ΠΑΙΔΕΙΑΣ ΚΑΙ ΘΡΗΣΚΕΥΜΑΤΩΝ

ΓΕΝΙΚΗ Δ/ΝΣΗ ΣΠΟΥΔΩΝ
Π/ΘΜΙΑΣ ΚΑΙ Δ/ΘΜΙΑΣ ΕΚΠΑΙΔΕΥΣΗΣ

Βαθμός Ασφαλείας:
Να διατηρηθεί μέχρι:
Βαθμ. Προτερ.::

Ταχ. Δ/ση : Ανδρέα Παπανδρέου 37
Τ.Κ. – Πόλη : 151 80 - Μαρούσι
Ιστοσελίδα : <http://www.minedu.gov.gr>
Email : t05sde9@minedu.gov.gr
Πληροφορίες : Σ. Λαπατά
 Ά. Βάρλα
Τηλέφωνο : 210-344 3318
 : 210-344 3272
Fax : 210-344 3390

Μαρούσι, 29/01/2015
Αριθμ. Πρωτ. : 15142/Δ2

ΠΡΟΣ:

- 1. Περιφερειακές Δ/νσεις Εκπ/σης της χώρας. Έδρες τους.
- 2. Διευθύνσεις Π.Ε. και Δ.Ε. της χώρας. Έδρες τους.
- 3. Σχολικές Μονάδες Π.Ε. και Δ.Ε. της χώρας (μέσω των Διευθύνσεων Π.Ε. και Δ.Ε.)

ΚΟΙΝ: Χαρτογραφική Επιστημονική Εταιρεία Ελλάδας
Ταχ. Θυρ. 1644
Τ.Κ. 540 06 Θεσσαλονίκη

ΘΕΜΑ: «Διεθνής Διαγωνισμός Σύνθεσης Χαρτών»

Σχετικό έγγραφο: το με αρ. πρ. 5468/ΓΔ4/14-01-2015 έγγραφο του Υ.ΠΑΙ.Θ.

Η Διεθνής Ένωση Χαρτογραφίας, της οποίας επίσημος εκπρόσωπος της χώρας μας είναι η Χαρτογραφική Επιστημονική Εταιρεία Ελλάδος, οργανώνει ανά διετία διεθνή διαγωνισμό σύνθεσης χαρτών από παιδιά. Το θέμα του διαγωνισμού για το έτος 2015 είναι : «Ο τόπος μου στο σημερινό κόσμο- My place in today's world» και απευθύνεται σε παιδιά που εντάσσονται στις ακόλουθες ηλικίες: 1.κάτω των 6 ετών 2.μεταξύ 6-8 ετών 3.μεταξύ 9-12 ετών 4.μεταξύ 13-15 ετών.

Οι χάρτες που θα συντεθούν θα πρέπει να σταλούν μέχρι 10 Μαρτίου 2015 στην ακόλουθη διεύθυνση: Εθνικό Μετσόβιο Πολυτεχνείο, Εργαστήριο Χαρτογραφίας, Η. Πολυτεχνείου 9, Τ.Κ. 15780 Ζωγράφου.

Περισσότερες πληροφορίες για το θέμα και τους όρους διενέργειας του διαγωνισμού παρέχονται στην ιστοσελίδα της Διεθνούς Ένωσης Χαρτογραφίας:
http://icaci.org/files/documents/reference_docs/bprules2015.pdf

Η ΠΡΟΪΣΤΑΜΕΝΗ ΤΗΣ ΓΕΝΙΚΗΣ ΔΙΕΥΘΥΝΣΗΣ

Π.Ε. ΚΑΙ Δ.Ε.

ΑΝΔΡΟΝΙΚΗ ΜΠΑΡΛΑ

Εσωτερική διανομή:

1. Γραφείο κ. Υπουργού
2. Γενική Διεύθυνση Σπουδών Π.Ε. και Δ.Ε.
3. Διεύθυνση Σπουδών, Προγραμμάτων και Οργάνωσης Π.Ε., Τμήματα Β' και Γ'
4. Διεύθυνση ΠΟΔΕΞΜΣ
Τμήμα Σπουδών, Προγραμμάτων, Οργάνωσης και Μαθητικών Θεμάτων
5. Διεύθυνση Θρησκευτικής Εκπαίδευσης
Τμήμα Εκκλησιαστικής Εκπαίδευσης και Θρησκευτικής Αγωγής
6. Διεύθυνση Σπουδών, Προγραμμάτων και Οργάνωσης Δ.Ε., Τμήματα Β' και Γ'



ΑΚΡΙΒΕΣ ΑΝΤΙΓΡΑΦΟ
Α ΠΡΟΪΣΤΑΜΕΝΟΥ



Εγκύκλιος 2/2015
Θέμα 10ο

ΕΛΛΗΝΙΚΗ ΔΗΜΟΚΡΑΤΙΑ
ΥΠΟΥΡΓΕΙΟ ΠΑΙΔΕΙΑΣ ΚΑΙ ΘΡΗΣΚΕΥΜΑΤΩΝ

ΓΕΝΙΚΗ ΔΙΕΥΘΥΝΣΗ ΣΠΟΥΔΩΝ
Π/ΘΜΙΑΣ ΚΑΙ Δ/ΘΜΙΑΣ ΕΚΠΑΙΔΕΥΣΗΣ
ΔΙΕΥΘΥΝΣΗ ΣΠΟΥΔΩΝ, ΠΡΟΓΡΑΜΜΑΤΩΝ ΚΑΙ
ΟΡΓΑΝΩΣΗΣ Π/ΘΜΙΑΣ ΕΚΠ/ΣΗΣ
ΔΙΕΥΘΥΝΣΗ ΣΠΟΥΔΩΝ, ΠΡΟΓΡΑΜΜΑΤΩΝ ΚΑΙ
ΟΡΓΑΝΩΣΗΣ Δ/ΘΜΙΑΣ ΕΚΠ/ΣΗΣ
ΤΜΗΜΑΤΑ Α'

Ταχ. Δ/ση: Ανδρέα Παπανδρέου 37
Τ.Κ. - Πόλη: 15180 Μαρούσι
Ιστοσελίδα: www.minedu.gov.gr
Πληροφορίες: Π. Αγγελόπουλος
Αν. Πασχαλίδου
Τηλέφωνο: 210-3442248
210-3443422

ΠΡΟΣ:

- Περιφερειακές Δ/σεις Εκπ/σης
- Γραφεία Σχολ. Συμβούλων Π.Ε. & Δ.Ε. (μέσω των Περιφερειακών Δ/σεων Εκπ/σης)
- Διευθύνσεις Π/θμιας και Δ/θμιας Εκπ/σης
- Σχολικές μονάδες Π.Ε. & Δ.Ε. (μέσω των Δ/σεων Π.Ε. & Δ.Ε.)

ΚΟΙΝ.:

Επιστημονική Ένωση για την Προώθηση
της Εκπαιδευτικής Καινοτομίας
(Ε.Ε.Π.Ε.Κ.)
Καλλιθέας 11
41222 Λάρισα

ΘΕΜΑ: 1^ο Πανελλήνιο Συνέδριο για την Προώθηση της Εκπαιδευτικής Καινοτομίας

Σας γνωστοποιούμε ότι η Επιστημονική Ένωση για την Προώθηση της Εκπαιδευτικής Καινοτομίας (Ε.Ε.Π.Ε.Κ.), η Περιφερειακή Δ/ση Εκπ/σης Θεσσαλίας, τα Παιδαγωγικά Τμήματα Δημοτικής Εκπαίδευσης, Προσχολικής Εκπαίδευσης και Ειδικής Αγωγής του Πανεπιστημίου Θεσσαλίας και η Σχολή Διοίκησης και Οικονομίας του ΤΕΙ Θεσσαλίας διοργανώνουν το 1^ο Πανελλήνιο Συνέδριο για την Προώθηση της Εκπαιδευτικής Καινοτομίας.

Το συνέδριο θα πραγματοποιηθεί στις 23, 24 και 25 Οκτωβρίου 2015 στη Λάρισα στο Συνεδριακό Κέντρο ΤΕΙ Θεσσαλίας.

Το συνέδριο μπορούν να παρακολουθήσουν, χωρίς δαπάνη για το δημόσιο, εκπαιδευτικοί Π/θμιας και Δ/θμιας Εκπ/σης όλων των ειδικοτήτων.

Οι Διευθυντές Διευθύνσεων Π/θμιας & Δ/θμιας Εκπ/σης σε συνεργασία με τους Διευθυντές των σχολικών μονάδων να διευκολύνουν τους εκπαιδευτικούς που επιθυμούν να συμμετάσχουν στη διημερίδα, εφόσον δεν παρακωλύεται η ομαλή λειτουργία των σχολείων.

Για περισσότερες πληροφορίες οι ενδιαφερόμενοι μπορούν να επισκέπτονται την ηλεκτρονική διεύθυνση www.eepkek.gr.



ΑΚΡΙΒΕΣ ΑΝΤΙΓΡΑΦΟ
ΓΙΑ ΠΡΟΪΣΤΑΜΕΝΟΥΣ

Η ΠΡΟΪΣΤΑΜΕΝΗ ΤΗΣ
ΓΕΝΙΚΗΣ Δ/ΝΣΗΣ ΣΠΟΥΔΩΝ
Π/ΘΜΙΑΣ & Δ/ΘΜΙΑΣ ΕΚΠ/ΣΗΣ

ΑΝΔΡΟΝΙΚΗ ΜΠΑΡΛΑ

Εσωτ. Διανομή

- Δ/ση Σπουδών, Πραγρ/των & Οργάνωσης Δ.Ε. Τμ. Α'
- Δ/ση Σπουδών, Πραγρ/των & Οργάνωσης Π.Ε. Τμ. Α'

β



ΕΛΛΗΝΙΚΗ ΔΗΜΟΚΡΑΤΙΑ
ΥΠΟΥΡΓΕΙΟ ΠΟΛΙΤΙΣΜΟΥ, ΠΑΙΔΕΙΑΣ ΚΑΙ
ΘΡΗΣΚΕΥΜΑΤΩΝ

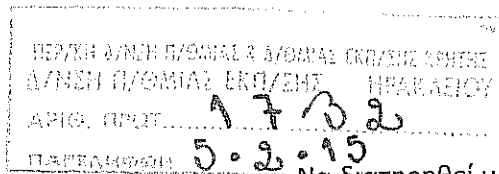

Λοκ. 105 21 2015
Θέμα: ΜΕΧ

Να διατηρηθεί μέχρι
Βαθμός Ασφαλείας
Βαθ. Προτερ.: ΕΞ. ΕΠΕΙΓΟΝ

ΓΕΝΙΚΗ ΔΙΕΥΘΥΝΣΗ ΣΠΟΥΔΩΝ
Π/ΘΜΙΑΣ ΚΑΙ Δ/ΘΜΙΑΣ ΕΚΠΑΙΔΕΥΣΗΣ

Μαρούσι, 03/02/2015
Αριθ. Πρωτ. : 17753/Δ2

Ταχ. Δ/ση : Ανδρέα Παπανδρέου 37
Τ.Κ.- Πόλη : 151 80 Μαρούσι
Ιστοσελίδα : www.minedu.gov.gr
Email : t05sde9@minedu.gov.gr
Πληροφορίες: Σ. Λαπατά (Α/θμια)
Α. Βάρλα (Β/θμια)
Α.Μαγουλάς(Επαγγελμ.Εκπ.)
Τηλέφωνο: 210-344.22.47
210-344.32.72
210-344.22.12
Fax: 210-344.22.45

ΠΡΟΣ:

1. Δ/νσεις Π.Ε. & Δ.Ε. της χώρας.
Έδρες τους.
2. Σχολικές μονάδες Π.Ε. & Δ.Ε. της
χώρας.
(μέσω Δ/νσεων Π.Ε. & Δ.Ε.).
3. Σιβιτανίδειος Δημόσια Σχολή Τεχνών
και Επαγγελματών
Θεσσαλονίκης 151, 176 10 Καλλιθέα

- ΚΟΙΝ: 1. Περιφερειακές Δ/νσεις Εκπαίδευσης
της χώρας. Έδρες τους.
2. Γραφεία Σχολικών Συμβούλων Π.Ε. & Δ.Ε.
(μέσω Περιφερειακών Δ/νσεων Εκπαίδευσης)
3. Εθελοντικός Οργανισμός
«Το Χαμόγελο του Παιδιού»
Ζήνωνος Ελεάτου 10, 151 24 Μαρούσι

ΘΕΜΑ: Συγκέντρωση ειδών διατροφής για «Το Χαμόγελο του Παιδιού».

Σχετικό έγγραφο: το με αρ. πρ. 15216/Δ2/29-01-2015 εισερχόμενο έγγραφο του οικείου Υπουργείου.

Σας ενημερώνουμε ότι ο Εθελοντικός Οργανισμός για τα παιδιά «Το Χαμόγελο του Παιδιού», ενόψει της επικείμενης εορτής του Πάσχα, επιθυμεί να συγκεντρώσει τρόφιμα για να καλύψει τις ανάγκες τόσο των παιδιών που διαμένουν στα σπίτια του Συλλόγου, όσο και των παιδιών και οικογενειών που λαμβάνουν υποστηρικτικές υπηρεσίες μέσω των Κέντρων Στήριξης Παιδιού & Οικογένειας, λόγω των σοβαρών προβλημάτων διαβίωσης που αντιμετωπίζουν.

Ο ανωτέρω Οργανισμός, προκειμένου να ξεκινήσει την κινητοποίηση για τη συγκέντρωση τροφίμων και ειδών πρώτης ανάγκης, επικαλείται και πάλι την έμπρακτη στήριξη, στο μέτρο των δυνατοτήτων της, της μαθητικής κοινότητας Πρωτοβάθμιας και Δευτεροβάθμιας Εκπαίδευσης την οποία ευχαριστεί για την έως τώρα υποστήριξή της.

Η ευαισθησία και η κινητοποίηση των παιδιών που θα ανταποκριθούν στην έκκληση και θα αναλάβουν δράση θα είναι ζωτικής σημασίας και θα συμβάλει ουσιαστικά στην πραγματοποίηση αυτού του σκοπού, προωθώντας παράλληλα ένα μήνυμα ελπίδας, αγάπης, προσφοράς και αισιοδοξίας.

Σας παραθέτουμε ενδεικτική λίστα προϊόντων:

- Συσκευασμένα είδη τροφίμων: γάλα εβαπορέ, κακάο, άνθος αραβοσίτου, λάδι, ρύζι, σάλτσα ντομάτας, μπισκότα, κρουασάν, αλάτι, ξύδι, μπαχαρικά, όσπρια, μέλι, μαρμελάδα, μερέντα, πουρέ, δημητριακά, φρυγανιές, βρεφικές κρέμες και γάλατα, αλεύρι, χυμούς.
- Είδη βρεφικής φροντίδας: πάνες, μωρομάντηλα, σαμπουάν, αφρόλουτρα, κρέμες περιποίησης βρεφών.
- Είδη προσωπικής φροντίδας: σαμπουάν, αφρόλουτρα, οδοντόκρεμες, οδοντόβουρτσες.
- Είδη υγιεινής: σακούλες απορριμμάτων, χλωρίνη, μαλακτικά ρούχων, καθαριστικά και απολυμαντικά γενικής χρήσης.

- Είδη οικιακής χρήσης: χαρτί υγείας, χαρτί κουζίνας, αλουμινόχαρτο, διαφανή μεμβράνη.

Η συγκέντρωση των τροφίμων και των ειδών πρώτης ανάγκης μπορεί να πραγματοποιηθεί έως τις 03-04-2015.

Παρακαλούνται οι Σχολικές μονάδες που επιθυμούν να συμμετάσχουν στην κινητοποίηση αυτή, να επικοινωνήσουν (με τα σημεία συγκέντρωσης των εν λόγω ειδών) στα τηλέφωνα που ακολουθούν:

1. Κέντρο Στήριξης Παιδιού & Οικογένειας Αμαρουσίου
Τηλ. επικοινωνίας : 210-6095844
2. Κέντρο Στήριξης Παιδιού & Οικογένειας Ιλίου
Τηλ. επικοινωνίας:210-5781060
3. Κέντρο Στήριξης Παιδιού & Οικογένειας Θεσσαλονίκης
Τηλ. επικοινωνίας:2310-535629
4. Κέντρο Στήριξης Παιδιού & Οικογένειας Πάτρας
Τηλ. επικοινωνίας:2610-332499
5. Κέντρο Στήριξης Παιδιού & Οικογένειας Πύργου Ηλείας
Τηλ. επικοινωνίας:26210-81040
6. Κέντρο Στήριξης Παιδιού & Οικογένειας Κορίνθου
Τηλ. επικοινωνίας:27410-71211
7. Κέντρο Στήριξης Παιδιού & Οικογένειας Τρίπολης
Τηλ. επικοινωνίας:2710-234154
8. Κέντρο Στήριξης Παιδιού & Οικογένειας Χαλκίδας
Τηλ. επικοινωνίας:22210-79788
9. Κέντρο Στήριξης Παιδιού & Οικογένειας Κέρκυρας
Τηλ. επικοινωνίας:26610-80368
10. Κέντρο Στήριξης Παιδιού & Οικογένειας Χανίων
Τηλ. επικοινωνίας:28210-73000
11. Κέντρο Στήριξης Παιδιού & Οικογένειας Λάρισας
Τηλ. επικοινωνίας:2410-560900

Η ΠΡΟΪΣΤΑΜΕΝΗ ΤΗΣ ΓΕΝΙΚΗΣ ΔΙΕΥΘΥΝΣΗΣ

ΑΝΔΡΟΝΙΚΗ ΜΠΑΡΛΑ

Εσωτερική Διανομή:

- 1.Γραφείο κ.Υπουργού
2. Γραφείο κ. Αναπληρωτή Υπουργού
- 3.Γενική Διεύθυνση Σπουδών Π.Ε. και Δ.Ε.
- 4.Δ/ση Επαγγελματικής Εκπαίδευσης Τμήμα Β'
- 5.Δ/ση Σπουδών, Προγραμμάτων και Οργάνωσης Π.Ε., Τμήματα Β' & Γ'
- 6.Δ/ση Σπουδών Προγραμμάτων και Οργάνωσης Δ.Ε., Τμήματα Β' & Γ'

Εγκύκλιος 2/19.015
Θέμα 12

ΠΕΡΙΦΕΡΕΙΑ ΒΙΟΛΟΓΙΑΣ & ΒΙΟΜΗΧΑΝΙΑΣ ΕΚΠΑΙΔΕΥΣΗΣ Δ/ΡΕΣΗ Π/ΘΜΙΑΣ ΕΚΠ/ΣΗΣ ΑΡΙΘ. ΠΡΩΤ. 1784 5.2.15
--



ΕΛΛΗΝΙΚΗ ΔΗΜΟΚΡΑΤΙΑ
ΥΠΟΥΡΓΕΙΟ ΠΑΙΔΕΙΑΣ ΚΑΙ ΘΡΗΣΚΕΥΜΑΤΩΝ

ΓΕΝΙΚΗ ΔΙΕΥΘΥΝΣΗ ΣΠΟΥΔΩΝ
Π/ΘΜΙΑΣ ΚΑΙ Δ/ΘΜΙΑΣ ΕΚΠΑΙΔΕΥΣΗΣ
ΔΙΕΥΘΥΝΣΕΙΣ ΣΠΟΥΔΩΝ, ΠΡΟΓΡΑΜΜΑΤΩΝ
ΚΑΙ ΟΡΓΑΝΩΣΗΣ Π.Ε. ΚΑΙ Δ.Ε.
ΤΜΗΜΑΤΑ Γ' ΜΑΘΗΤΙΚΗΣ ΜΕΡΙΜΝΑΣ
ΚΑΙ ΣΧΟΛΙΚΗΣ ΖΩΗΣ

Να διατηρηθεί μέχρι.....
Βαθμός Ασφαλείας

Μαρούσι, 22/01/2015
Αριθ. Πρωτ.: 10940/Δ2
Βαθ. Προτερ. ΕΞ. ΕΠΕΙΓΟΝ

Ταχ. Δ/ση: Ανδρέα Παπανδρέου 37
Τ.Κ. - Πόλη: 151 80 Μαρούσι
Ιστοσελίδα: <http://www.minedu.gov.gr>
Πληροφορίες: Σ. Λαπατά (Π/θμια Εκπ/ση)
210 344 3318
Α. Βάρλα - Κ. Πισλή (Δ/θμια Εκπ/ση)
210 344 3272 - 2242

Προς: 1. Διευθύνσεις Π.Ε. και Δ.Ε. της χώρας.
Έδρες τους
2. Σχολικούς Συμβούλους Π.Ε. και Δ.Ε.
(μέσω των Περιφερειακών Διευθύνσεων
Εκπαίδευσης της χώρας)
3. Σχολικές μονάδες Π.Ε. και Δ.Ε. της χώρας
(μέσω των Διευθύνσεων Δ.Ε.)

Κοιν: 1. Περιφερειακές Διευθύνσεις Εκπαίδευσης
της χώρας. Έδρες τους
2. Υπουργείο Αγροτικής Ανάπτυξης
και Τροφίμων
Αχαρνών 2,
101 76 Αθήνα

ΘΕΜΑ: «Ενημερωτικό υλικό για τη Βιολογική Γεωργία»

Σχετικό έγγραφο: το με αρ. πρ. 208416/Δ1-Δ2/19-12-2014 εισερχόμενο έγγραφο του
οικείου Υπουργείου

Σας γνωρίζουμε ότι στην επίσημη ιστοσελίδα της Ευρωπαϊκής Ένωσης και
συγκεκριμένα στην ηλεκτρονική διεύθυνση: [http://ec.europa.eu/agriculture/organic/index
en.htm](http://ec.europa.eu/agriculture/organic/index_en.htm) υπάρχει ενημερωτικό και εκπαιδευτικό υλικό για τη βιολογική καλλιέργεια, το οποίο
εξειδικεύεται ανάλογα με την ηλικιακή ομάδα στην οποία απευθύνεται.

Η εν λόγω ιστοσελίδα αποτελεί πηγή υλικού για την προώθηση στις νεαρές
ηλικιακές ομάδες, μέσω των σχολικών μονάδων, προϊόντων ποιότητας που παράγονται
κυρίως από Έλληνες παραγωγούς, τα οποία προάγουν την υγεία και βάζουν τις βάσεις για

βελτίωση των διατροφικών συνηθειών των μαθητών.

Παρακαλούμε όπως ενημερώσετε τις σχολικές μονάδες αρμοδιότητάς σας.

Εσωτερική διανομή:

1. Γραφείο κ. Υπουργού
2. Γραφείο κ. Υφυπουργού
3. Γενική Διεύθυνση Σπουδών Π.Ε. και Δ.Ε.
4. Διεύθυνση ΠΟΔΕΞΜΣ
Τμήμα Σπουδών, Προγραμμάτων,
Οργάνωσης και Μαθητικών Θεμάτων
5. Διεύθυνση Επαγγελματικής Εκπαίδευσης, Τμήμα Β'
6. Διεύθυνση Θρησκευτικής Εκπαίδευσης
Τμήμα Εκκλησιαστικής Εκπαίδευσης και
Θρησκευτικής Αγωγής
7. Διεύθυνση Ειδικής Αγωγής
8. Διεύθυνση Σπουδών, Προγραμμάτων
και Οργάνωσης Π.Ε., Τμήματα Β', Γ'
9. Διεύθυνση Σπουδών, Προγραμμάτων
και Οργάνωσης Δ.Ε., Τμήματα Β', Γ'

Η ΠΡΟΪΣΤΑΜΕΝΗ ΤΗΣ ΓΕΝΙΚΗΣ ΔΙΕΥΘΥΝΣΗΣ
ΣΠΟΥΔΩΝ Π.Ε. και Δ.Ε

ΑΝΔΡΟΝΙΚΗ ΜΠΑΡΛΑ



ΑΚΡΙΒΕΣ ΑΝΤΙΓΡΑΦΟ
ΤΗΣ ΠΡΟΪΣΤΑΜΕΝΗΣ